

HEDESELSKABETS TIDSSKRIFT

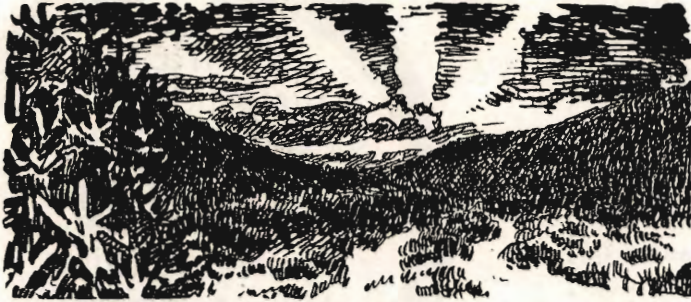

Nr. 11

15. August

65. Aarg.

UDGIVET AF DET DANSKE HEDESELSKAB

1944

SKOVEJERE

Træart i enhver Sortering til Forarbejdning paa egne Anlæg. Spar Mellemandel, sælg direkte, vi køber Gran til Master, Tømmer, Kassestræ, Trældstræ, Eg, Bøg, Ask og Elm til ethvert Formaal.

Henvendelse enten til Hovedkontoret, Silkeborg, Telf. 424, eller
Bovtoft 50 — Vamdrup 53 — Fredsted 10 — Nr. Snede 58

Imprægneringsanstalten „SILKEBORG“ A/S
Silkeborg, med sine forskellige Afdelinger er
det eneste Firma i Jylland, der køber enhver

Hyggelig Underholdning

for hele Familien: Noveller, Romaner, populære Artikler om Alverdens interessanteste Emner, Humor, Knold og Tot, Gyldenspjæt etc., Børnestof, Brevkasse, Husmodersider og meget mere — gennemill. med moderne Fotografier og farveprægtige Tegninger.

Husk hver Tirsdag
Danmarks førende Ugeblad

HJEMMET



Aktieselskabet

Brødrene Brincker
Grelsdal Hammerværk pr. Vejle
Grundlagt 1867

Specialitet: **Tørvegreb, Tørvespader, Drænværktøj, Lyngleer.**
Alle Slags Grebe, Forke, Spader, Roehakker, Høstleer
og Haveredskaber leveres med fuld Garanti.

Aktieselskabet

CARLSBERG TEGLVÆRK

Middelgade 14, Randers - Telefon 1515

Carlsberg Teglværk: Randers 174

Faarup Teglværk: Faarup 10

TIL ALLE SLAGS
BYGNINGER



TAG- OG VÆGBEKLÆDNING

DANSK ETERNIT FABRIK A/S
AALBORG
SALGSKONTOR: KAMPMANN-
GADE 2 - KØBENHAVN V.

Dansk Landbrugs-
og Handelslaboratorium

ved R. KROGH

Odense - Telefon 1731 - 2 Lin.

Hotel Herning.

Telf. 21-41.

Byens første Hotel.

DRÆNRØR

Røde Drænrør fra 2"-8" altid
paa Lager. Forlang Tilbud.

I/S Aalborg Teglværker.
Vesterbro 58. Telf. 24 & 305.

Nordjysk Andels-
Fjerkræslagteri

RANDERS - Telf. 3053

Producenternes
eget Slagteri

Intet solidarisk Ansvar
Se efter vor Notering i
Dagbladene hver Mandag

L. KRISTENSEN

REMINGTON OG REMTOR
SKRIVEMASKINER

DANMARKS ÆLDSTE
SKRIVEMASKINE-FIRMA

FREDERIKSBERGGADE 1A
KØBENHAVN K.



SKIVE

DISKONTOBANK

Kontortid 9-12 og 2-5

Filial i Haderup

Hammerum Herreds
Spare- og Laanekasse

HERNING

Telefon 10 og 314

Østergade 6

Kontortid

10-12,30 og 14,30-17

J. C. HALVORSEN

Kroghsgades Cementstøberi
AARHUS

Kontor: Dannebrogsgade 20
Telf. 5019-5020

Imprægn. Cementør, anerk. af
Autoriteterne som fuldstændig
Erstatning for glass. Lerrør.
Monierrør. Maskinstampede
Rør. Brøndringe.

Lyskopi . Zinktryk

Aarhus Lys- og
Zinktrykanstalt

Frederiksalldé 60 . AARHUS

SPRIT



til teknisk Anvendelse.

En Husmoder sagde: „Man skulde tro, der var en Bønne i. —

A/S L. Hammerich & Co.
 Specialforretning i Bygnings-
 artikler. . . Grundlagt 1854
 Telefon Nr. 7050 (3 Linier)
 Aarhus

Stryg elektrisk

**LEVERANDØRER TIL DE SAMV. PLANTNINGS-
 FORENINGER OG HEDESELSKABET**



SKOVFRØKONTORET

JOHANNES RAHN & SØN NORMASVEJ 21 · KØBENHAVN-VALBY · TELF. VALBY 2

Leverer alle Arter Skovfrø efter forudgaaende Undersøgelse
 ved Statsfrøkontrollen i København samt med nøje Angivelse
 af Proveniensen. — Prisliste sendes paa Forlangende.



Brostrøms Planteskole

VIBORG
 ved C. Nielsen
 Telefon 42

leverer alle
 Planter for Have,
 Mark og Skov —

Haardføre og veldrevne
 Arter for ethvert Formaal
 Forlang Tilbud
 Vi garanterer Kvaliteten

Frøcontoret
 (for undersøgt Markfrø)
 — Grundlagt 1887 —
KOLDING
 Telefon 43

Frøavlscetret Hunsballe

Holstebro
 Telefon 533

Frøavl
 og Frøhandel

Hulkjærhus Planteskole

Rødkjærbro
 Telefon Ans 25

Planter til
 Skove
 Læhegn
 Haver

P. KRUSES PLANTESKOLE

- MUNDELSTRUP -
 Telefon Tilst Nr. 7

Skovplanter
 Haveplanter

Forlang Prisliste eller Tilbud

A/S Skive Markfrøkontor

Grundlagt 1896
 Telf. 94 Skive

Frøavl Frøhandel

PALUDANS PLANTESKOLE

— KLARSKOV —
 130 Tdr. Land.

Skovplanter,
 Hæk- og Høgsplanter,
 Allétrær,
 10 Millioner Prikleplanter.

Forlang Prisliste.

TELEFON KLARSKOV NR. 9.

Randers Planteskole

v. Petri Petersen
 Telefon 423

Alt i haardføre
 og veludviklede Planter
 til Have, Mark og Skov

A/S SØNDERJYDSK FRØFORSYNING

AABENRAA — TELF. 47

Trifoliums Frø

giver stor Høst.

Anvend Tørvestrøelse ved Dræning.

Paa Jorder med fintsandet Undergrund kan en Tilsanding af Drænrørene forebygges ved Anbringelse af et Lag Tørvestrøelse („Hundekød“) omkring Stødfugerne, ligesom Tørvestrøelse med Fordel benyttes ved Dræning i stiv Lerjord. Spørg Hedeselskabet.

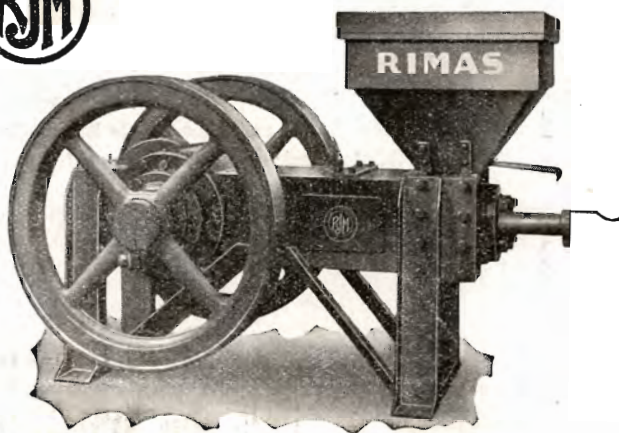

„RIMAS“ TØRVEPRESSERE
 „RIMAS“ ÆLTEVÆRKER
 „RIMAS“ FORMTØRVSPRESSER

er uovertrufne. Kvalitet, Driftssikkerhed og Økonomi.
 Indgiv Deres Bestilling i god Tid.

**Ringsted Jernstøberi
 & Maskinfabrik A/s**

*Teglværkernes
 Salgskontor*

ESBJERG
 Telf. 265—546

DRÆNRØR
 2*—15*
 MURSTEN TAGSTEN



Landbrugslotteriet.

Største Gevinst Værdi 80,000
 Kr. Præmie 10,000 Kr. Ialt
 i en Serie 38,000 Gevinster
 + en Præmie. — Tills.
 Kr. 1 Million 823,460. —
 Trækkes samtidig med
 Klasseslotteriet.
 Lodsedler faas hos alle
 Kollektørerne samt i
 Hoved-Kollektionen, Frederiksberggade 2, København K.



Aktieselskabet
AARHUUS PRIVATBANK
 — stiftet 1871 —

AARHUUS: Hovedkontor KØBENHAVN: Nygade 1
 Aktiekapitalen & Reserver ca. 17 Mill. Kr.
 hæfter til Sikkerhed for alle Indskud

FISKBÆK BRIKETFABRIK

BRUNKULSBRIKETTER & RENHARPEDE BRUNKUL



Kontor: Aarhus
 Aaboulevarden 7
 Telefon: 5710

Fabrik: Fiskbæk
 pr. Herborg
 Telefon: Herborg 12

AEROLIT
 DANSK SIKKERHEDSPRÆNGSTOF.

Hedeselskabets Tidsskrift

Nr. 11

15. August 1944

65. Aarg.

Indtrædende Medlemmer indtegnes hos Selskabets Forretningsførere. Medlemsbidraget er enten aarlig mindst 5 Kr. eller en Gang for alle mindst 100 Kr. Større Bidrag modtages gerne. Korrespondancer og Afhandlinger bedes sendt til Hedeselskabets Hovedkontor, Viborg. Tidsskriftet udgaar ca. 16 Gange aarligt og sendes uden Vederlag til Selskabets Medlemmer. Annoncer bedes sendt til Hedeselskabets Hovedkontor, Viborg. Annoncepris 30 Øre pr. mm. Oplag 14,300 Eksemplarer.

Indhold: Proprietær L. Sørensen, Vestervig Overgaard. — De samvirkende Plantningsforeninger. — Tørlægningen af Lumby Strand. — Hedeselskabets Regnskab 1943—44. — Mindre Meddelelser.

Proprietær L. Sørensen, Vestervig Overgaard.



Uventet som et Lyn fra klar Himmel kom Meddelelsen til Thy om Proprietær L. Sørensens pludselige Død i Fredericia den 30. Juni. Faa Dage forinden havde vi set ham rask og glad komme cyklende fra Vestervig, og intet tydede paa, at Livsbanen saa brat skulde blive afbrudt for denne trods Alderen saa ungdommelige og virkelystne Mand.

Med Proprietær L. Sørensen har Thy mistet en af sine allerbedste Mænd; en af de sjældne faa, som i Gerning viste det gode Eksempel til Efterfølge. Mangfoldige er de unge Landmænd, som i de mange Aar L. Sørensen besad Vestervig Overgaard, fik Lejlighed til at se og lære af det ypperste indenfor dansk Landbrug, hvadenten det saa

drejede sig om Kvægavl, Markbrug, Havebrug, Frugtavl eller Driftsøkonomi. Ikke for intet blev det ved en Husmandsudflugt til Vestervig Overgaard en Gang udtalt om denne store Ejendom, »at den var Danmarks mest veldrevne Husmandsbrug«. Saa vel var alt udnyttet og saa god Orden herskede overalt baade i Mark og Stald. — Derfor var det ogsaa kun naturligt, at Vestervig Overgaard var et af de Steder, hvortil Landboudommen med Glæde søgte hen for at dygtiggøre sig.

Ogsaa paa Plantningens Omraade blev Proprietær L. Sørensen en Foregangsmand af Format. Da han ved Aarhundredskiftet paa noget af Thylands bedste Jord anlagde en Række udmærkede Læbælter, har han sikkert vakt Sensation, fordi han vilde »spilde« saa megen god Jord til Træplanterne. Som den kloge Landmand, gode Økonom og flittige Regnskabsfører L. Sørensen var, er der ingen Tvivl om, at han forlængst vilde have sløjft de mange Læbælter, dersom de ikke havde svaret Regning; men det gjorde de, og derfor vedligeholdt han dem med største Omhu og blev aldrig træt af at tale om deres Nytte saavel for Markafgrøderne som for Husdyrene. Den eneste Beklagelse jeg har hørt fra Proprietær L. Sørensen over hans Læplantningsarbejde var, at han ikke samtidig med de øvrige Læbælter fik plantet et Læbælte langs Østskellet. Erfaringerne gennem mange Aar, men navnlig fra den strenge Vinter 1939—40, fortalte ham tydeligt, hvilket Tab det var for Landmanden at mangle Østlæ.

Skovplantningen havde ogsaa Proprietær L. Sørensens Interesse — en Interesse han sikkert havde arvet efter Faderen, som anlagde Irup Skovene. Selv plantede han Vestervig Kloster Plantage og deltog med usvækket Interesse i Arbejdet i Dover Plantage, hvis skattede Dirigent ved Generalforsamlingerne han var i mange Aar.

Naturligt var det derfor, at en saa interesseret og erfaren Praktiker paa saavel Landbrugets som Plantningens Omraade som Proprietær L. Sørensen tidligt blev indvalgt i Hedeselskabets Repræsentantskab, hvori han indvalgtes i 1914 efter hans Onkel, den af Plantningssagen højt fortjente Etatsraad C. B. V. Hansen. Da Proprietær L. Sørensen i 1942 for en kortere Tid flyttede til Vejle Amt og derfor ikke længere kunde sidde som Repræsentant for Thisted Amt, indvalgte Repræsentantskabet ham som Medlem af dette, for paa denne Maade at sikre sig hans betydelige Arbejdskraft og indsigtfulde Indlæg ved Aarsmøderne.

Proprietær Sørensen var en sjældent livfuld Mand, som lige til det sidste med Ildhu kæmpede for alt, hvad han syntes tjente Landets Vel eller fremmede de Interesser, han var sat til at varetage, hvorfor han ogsaa fik stor Betydning for alle de Landbrugsorganisationer, i hvilke han var eller havde været i Bestyrelserne.

Proprietær L. Sørensen var født paa Irup Hovedgaard den 24. Ok-

tober 1872 og overleves foruden af sin Hustru af Sønnen Poul Stokholm Sørensen, som siden 1942 driver Vestervig Overgaard.

Længe vil alt det gode Arbejde, Proprietær L. Sørensen gennem et langt Liv naaede at faa udført, minde os om ham og hans Færd; men alle de mange, som enten nød godt af hans Hjælpsomhed eller Venskab, vil til deres Dødsdag tillige bevare ham i Mindet som den gode Hjælper og Vejleder, der altid var parat til at ofre sig for andre.

Hurup, den 17. Juli 1944.

C. F. Jensen.

De samvirkende Plantningsforeninger.

Aarsmødet i Fredericia.

Der var samlet en næsten lige saa stor Repræsentation for Landets Plantningsforeninger som i normale Aar, da Folketingsmand *Laust Nørskov* den 2. Juni aabnede De samvirkende Plantningsforeningers Aarsmøde paa Hotel »Landsoldaten« i Fredericia.

Aarsberetningen.

Formanden, *Laust Nørskov*, bød Velkommen og mindedes i smukke Ord de Mænd, der var afgaaet ved Døden i Aarets Løb, nemlig Planteskoleejer *A. C. Andersen*, Hulkjærhus, Planteskoleejer *Joh. Kristensen*, Sdr. Vissing, Formanden for Støvring Plantningsforening, Lærer *P. Almse*, Albæk ved Randers, og Formanden for Hadsund Plantningsforening, Sagfører *C. V. Larsen*.

Formanden fortsatte derefter med at omtale 50-Aars Mindedagen for *E. M. Dalgas'* Død og 50-Aars Jubilæerne i Nørre Herreds, Rougsø-Sønderhalds, Virring og Værums Plantningsforeninger.

I Aarets Løb er oprettet en ny Plantningsforening, nemlig Stevns og Omegns Plantningsforening.

Det jydsk Læplantningsudvalg har i et meget stort Oplag udsendt en fortrinlig lille Pjece, som kan rekvireres gratis til Uddeling, og Udvalget har tillige tilrettelagt et Oplysningsarbejde med Foredrag, Lysbilleder og Film, saaledes at Udvalget betaler en væsentlig Del af Omkostningerne. Disse Fremstød for Læplantningssagen har virket godt og Foreningerne bør udnytte begge Dele fuldt ud.

Læplantningsudvalget har tillige taget Spørgsmaalet om Revision af Hegnsloven op til Drøftelse, men Arbejdet er foreløbig gaaet i Staa efter den 29. August.

Aaret har været et godt Plantningsaar, saaledes at vi paany har

kunnet konstatere at Arbejdet saavel med Smaaplantninger som med den egentlige Læplantning skrider godt fremad. Det er ogsaa lykkedes nogenlunde at fremskaffe de nødvendige Planter, selvom det har knebet noget. Den Tid er dog ikke fjern, da der er Planter nok, og saa maa vi sætte fuld Kraft paa Agitationen. Lad os huske Direktør Flensborgs Ord: »Et skovrigt Land er et rigt Land«. Den Sandhed føler vi stærkt i disse Aar, hvor der stilles store Krav til vort Skovbrug.

De to Stormdage den 22. og den 28. April var uhyggelige med deres Sandflugt, og mindede os om, hvor stort et Plantningsarbejde, der endnu er tilbage at gennemføre. En Hovedbetingelse for at faa noget ud af Arbejdet, er at holde Planterækkerne rene de første Aar. Arbejdet faar man hurtigt betalt ved en stærkere og bedre Vækst.

Formanden sluttede sin Beretning med en Tak for Hjælp og Støtte i Aarets Løb og opfordrede til at drage endnu flere ind i Arbejdet for Plantningssagen, der bør være en Fællessag, der samler alle.

Afdelingsleder, Skovrider Steenstrup

gav derefter forskellige Oplysninger fra Aarets Arbejde:

I Aaret 1938 blev der igennem De samvirkende Plantningsforeninger uddelt 8,5 Mill. Planter,

i 1939	9,9 Mill.
i 1940	10,7 »
i 1941	17,0 »
i 1942	22,1 »
i 1943	23,2 »

og endelig er der i indeværende Foraar til Brug i 1944 indkommet Bestilling paa ialt 26,5 Mill. Planter.

I den samme Periode er Antallet af Plantemodtagere steget fra 11 900 i 1938 til 20 500 i 1943. Det vil saaledes ses, at der har været Tale om en jævnt stigende Linie, og at Stigningen maa forventes at vedvare i hvert Tilfælde ogsaa i de kommende Aar.

Selv om en Del af denne Stigning hidrører fra de særlige Læplantningsarbejder, som er iværksat af Hedeselskabets flyvende Korps, saa er det dog først og fremmest Plantningsforeningernes Bestillinger, der er vokset. Af de 26,5 Mill. Planter, som er bestilt i 1944, har vi regnet med, at Det flyvende Korps vil disponere over ca. 10 Mill. Det er dog maaske tvivlsomt, om Korpsen vil naa at faa udført saa stort et Arbejde, men det Spørgsmaal skal jeg om lidt komme tilbage til.

I det nu forløbne Aar er der igennem Plantningsforeningerne, Landboforeningerne og Husmandsforeningerne til ialt 20 400 Modtagere udleveret 15,2 Mill. Naaetræer og 8,2 Mill. Løvtræer, d. v. s. ialt 23,2 Mill. Planter til en Værdi af 1 320 000 Kr. Tilskudet til Indkøb af Planter har som de foregaaende Aar udgjort 50 %. Heraf er de 10 %, altsaa $\frac{1}{5}$, anvendt til særlige Formaal, d. v. s. Præmiering, Anlæg af Demonstrationsplantninger o. lign. Paa denne Maade blev der ialt anvendt 69 000 Kr. Af den samlede Bevilling, som var 725 000 Kr., og som er fuldt opbrugt, er iøvrigt 17 400 Kr. anvendt som ekstraordinære Tilskud til de sønderjydske Plantningsforeninger, og ca. 26 000 Kr. som Tilskud til Jordarbejder. Til Indkøb af Planter til Det flyvende

Korps er forbrugt 233 500 Kr., idet der som sædvanlig til de her anvendte Planter er ydet 50 % Tilskud til Nyanlæg og 100 % til Planter, der er forbrugt til Efterbedring.

Da Hedeselskabet i Februar 1944 paany indkaldte Bestillinger fra Plantningsforeningerne, fremkom der Bestilling paa ialt 11,2 Mill. Naaletræer og 5,3 Mill. Løvtræer til en samlet Indkøbspris paa 1 039 000 Kr. Herudover skønnes det, at Hedeselskabets flyvende Korps, forudsat at Beskæftigelsen ved Korpset bliver normal, vil faa Brug for ca. 10 Mill. Planter til en samlet Værdi af ca. 600 000 Kr. At Bestillingerne var saa store, kom lidt bag paa os, og det var nødvendigt, inden endelig Meddelelse til Foreningerne om Tilskudets Størrelse kunde udsendes, at forhandle med Landbrugsministeriet om en Forhøjelse af Bevillingen. Takket være Landbrugsministeriets og Finansministeriets Velvilje lykkedes det at faa efterbevilget 150 000 Kr., saaledes at Bevillingen i det nye Aar er sat op til 875 000 Kr. fra 725 000 Kr.

Det er saaledes meget store Pengemidler, der anvendes til Plantningsagens Fremme, og Bevillingsmyndighederne har naturligvis et rimeligt Krav paa, at de Institutioner, der har med Fordelingen at gøre, saa vidt overhovedet muligt drager Omsorg for, at Tilskudene udbetales efter de givne Regler, og at de udførte Plantninger vedligeholdes og passes paa en saadan Maade, at de virkelig kommer Ejerne og dermed os allesammen tilgode. Der kan heller ikke, mener jeg, herske Tvivl om, at Plantningsforeningerne i al Almindelighed er samvittighedsfulde paa dette Punkt, og at de Fejl, der bliver begaaet, i Hovedsagen skyldes Aarsager, som vi ikke er Herre over. Jeg maa imidlertid ved denne Lejlighed nævne, at der i Aarets Løb fra forskellig Side er rejst Kritik mod Hedeselskabet og Plantningsforeningerne, fordi Planter til nedsat Pris er kommet Fredskov tilgode. Det er Statens Tilsynsførende med de private Skove, der støder paa saadanne Tilfælde, og som paataler dem og ganske naturligt gør Landbrugsministeriet opmærksom paa, at Skovejere, som ingen Berettigelse har dertil, modtager klækkelige Statstilskud til Indkøb af Planter.

Det har voldet nogen Vanskelighed at forklare, at en effektiv Kontrol med ca. 20 000 Modtagere er overordentlig vanskelig, men jeg maa bede om, at saavel Landbo- og Husmandsforeninger som Plantningsforeninger er opmærksomme paa Forholdet. Et stigende Misbrug paa dette Punkt vil i givet Fald kunne medføre Vanskeligheder ved fortsatte Forhandlinger om Tilskud gennem Plantningsforeningerne.

Et andet Forhold, som for saa vidt i mine Øjne er mere alvorligt, og som vi i disse Aar har særlig Grund til at have Opmærksomheden henledt paa, er den *Mishandling og Odelæggelse af ældre Hegn*, som finder Sted i store Dele af Jylland alene af den Grund, at der til bestemte Formaal er Brug for Træ, som, det kan man vist roligt sige, i mange Tilfælde betales med Priser, der ligger over de gældende Maksimalpriser. Det er meget sørgeligt, at selv gode Naaletræhegn, som endnu har stor Værdi for de tilgrænsende Landbrug, paa denne Maade ødelægges. Det er ikke alene egentlige Hegn, men ogsaa Smaaplantninger og tildels Plantager, der lider ilde Medfart af denne Grund. Man bør være opmærksom paa Forholdet og forsøge at gribe ind, hvor det er muligt. Vil Plantningsforeningernes Folk være Hedeselskabet behjælpelig paa dette Punkt, vil vi gerne bede dem om at gøre de lokale Forstmænd opmærksomme paa, naar noget tilsyneladende ulovligt er i Gære, særlig i Plantagerne. I mange Tilfælde vil vi ganske vist intet kunne stille op, men det er dog muligt, at man ved Indgriben i rette Tid kan forhindre nogle af de værste Ulykker.

Til en Beretning af Læplantningsarbejdet i det forløbne Aar hører ogsaa en Omtale af *Det flyvende Korps' Virksomhed*:

Jeg kan nævne, at Korpset i det forløbne Aar har gravet 4 Mill. Huller til Smaaplantninger og 1700 lb. km Render til Læhegn. Der er ialt plantet 8 100 000 Planter. Paa Grund af de særlige Forhold for Beskæftigelsen har der i Aarets Løb gennemsnitlig kun været beskæftiget 420 Mand, og i den nærmeste Fremtid maa vi forvente, at Beskæftigelsen bliver endnu mindre. Dette er naturligvis Hovedaarsagen til, at Læplantningsarbejderne ikke har kunnet gennemføres nær saa hurtigt, som vi havde ønsket, og som Lodsejerne med Rette havde ventet. Vi kan desværre ikke nu sige andet, end at det vil være nødvendigt at væbne sig med Taalmodighed.

Der er i Øjeblikket oprettet 734 Læplantningslaug, hvoraf kun de 280 er paabegyndt, og der er saaledes meget lang Vej, inden de sidst tegnede Laug kan komme i Betragtning.

Jeg har i det sidste Aar naturligvis haft Lejlighed til at se en meget stor Del af det Arbejde, som Korpset har udført, og selvom det naturligvis maa erkendes, at en Del af Arbejdet har været mindre godt, saa synes jeg alt i alt, at man i Betragtning af Forholdene maa sige, at Arbejdet er lykkedes godt. Der vil som Følge af Korpsets Virksomhed opstaa et stort Antal meget værdifulde Læplantninger, som nok skal blive paaskønnet, efterhaanden som Aarene gaar. Den største Mangel i de fleste Læplantningslaug er, at Omraaderne er utilstrækkeligt dækket med Læhegn, idet stadigvæk alt for mange Ejendomme holder sig tilbage, naar Tegningen sker. Paa den anden Side er det en tvivlsom Fordel at tvinge alt for mange uinteresserede Lodsejere ind som Medlemmer i Læplantningslaugene, idet Erfaringen har vist, at det Arbejde, der udføres for saadanne Folk, ofte er saa vanskeligt at faa vedligeholdt, at Resultatet bliver daarligt.

Spørgsmaalet om Renholdelsen og Vedligeholdelsen af de plantede Hegn er i det hele taget et af de vigtigste Spørgsmaal for Korpset. Det er i Virkeligheden rent utroligt, hvad man kan komme ud for i Retning af Forsømmelighed i saa Henseende. Hegnene bliver græsset af af Kreaturer, bidt af af Faar, pløjet ned under Markarbejdet eller fuldstændig negligeret med Renholdelsen. Det er Synd, at man vil forsøge at snyde sig fra sine Pligter i saa Henseende. Renholdelsen er, som det ofte er blevet fremhævet, ikke noget stort Arbejde, naar blot det bliver passet fra første Færd, men er Hegnene først blevet snavsede, bliver Rensningen til et mere ubehageligt Job.

Der blev paa De samvirkende Plantningsforeningers Møde i Fjor fra Læplantningslaug i Sønderjylland fremsat Ønske om, at Hegn beregnet til Løvtræ maatte blive gravet i 1½ m Bredde. Det blev gjort, og jeg tror, at man gennemgaende har været tilfreds med disse brede Bælter, hvor *Renholdelsen* naturligvis er noget lettere end i de 1 m brede Bælter. Renholdelsen af Løvtræhegnene kan i det store og hele udføres med Hestekraft, uden at Hegnene lider Skade. Noget vanskeligere stiller det sig for Naaletræhegnenes Vedkommende, idet man ved Bearbejdning med Hesteredskaber ofte beskadiger Rødderne paa en Maade, der sætter Planterne i Væksten! Desværre er der heller ikke sjældent Folk, som ved meget omhyggelig Renholdelse af Naaletræhegnene faar disse ødelagt derved, at de Folk, som udfører Renholdelsen med Haandredskaber, beskadiger Barken paa de smaa Graner, saaledes at Væksten af denne Grund gaar i Staa. Disse forskellige Vanskeligheder har ført til, at en af *Det flyvende Korps' Folk*, Inspektør Holger Jensen, Holstebro, har konstrueret et hestetrukket Redskab, som skulde kunne udføre Renholdelsen i Naaletræhegnene.

Forhandlingen

indledes af Direktør *Flensborg*, der takkede for det Sølvbæger, han havde faaet tildelt efter sidste Aarsmøde, og talte om, hvorledes Plantningsagen altid havde været hans Hjertebarn helt fra Ungdommen. Skoven er et Raastof, vi har at arbejde med, og vi skal arbejde for at faa endnu mere, det maa være en af Fremtidens Hovedopgaver.

Anders Nielsen, Vattrup Lundgaard, takkede Afdelingsleder Steenstrup for dennes vaagne Opmærksomhed overfor Misbrug af Tilskudene, og udtalte Ønsket om, at Steenstrup maatte faa Held til at se en ny Hegnslov snart gennemført.

Møller Holm, Vust, var tilfreds med den Udvikling, der nu var sket med Det flyvende Korps, saaledes at det nu er en virkelig Hjælp for Læplantningen. Er det ikke muligt at faa nogle af Hedeselskabets aarlige Hæderslegater tildelt fortjente Læplantningsmænd.

Røhr Lauritzen gjorde som Formand for Læplantningsudvalget opmærksom paa — i Anledning af en Forespørgsel —, at selv om Plantningsforeningerne ikke direkte kunde faa Tilskud fra Udvalget til Foredrag om Læplantning, saa kunde det jo altid arrangeres i Fællesskab med lokale Landbo- eller Husmandsforeninger. Plantningsforeningerne kunde her være Drivfjederen til, at der skete noget og blev Liv om Sagen.

Hans Petersen: Det er ikke Organisationerne alene, der skal gøre Arbejdet. Vi maa tage lokalt fat og bruge vore fortræffelige Forstmænd, bl. a. skal vi være opmærksomme med at yde Hjælp, naar der udstykes nye Ejendomme. En ny Hegnslov maa gennemføres, selv om der skal bruges Tvang.

Nørskov: Hegnslovgivningen er stadig en Hovedopgave for os, og vi maa alle haabe, at det nedsatte Udvalg maa faa Held til at faa Sagen frem igen.

Beretningen godkendtes og Regnskabet blev derpaa forelagt og ligeledes godkendt.

Under stor Opmærksomhed tildelte Formanden derpaa Samvirksomhedens smukke Sølvbæger til

Gaardejer *Eskild Vind*, Fjersted pr. Spandet,
Gaardejer *Jens Pedersen*, Glimsholt pr. Sindal,
Rentier *Jens Madsen*, Ejstrupholm, og
Gaardejer *Jens Lund Kristensen*, Nøvling pr. Skibbild.

Formanden hædrede de 4 Mand i meget smukke og varme Ord for den Gerning de havde øvet, og yderligere redegjorde forskellige af Hedeselskabets Forstmænd for hver enkelts Indsats.

Til Bestyrelsen genvalgtes *Karl Larsen*, Sønderlade.

Under eventuelt spurgte Lærer *Øllgaard*, Heibøll, om Forsøgssultaterne vedrørende Lævirkning og Udbytteforøgelse og undrede sig

over, at Konsulenterne ikke gjorde mere Anvendelse af saadanne tilsyneladende fine Resultater.

Land-Jensen oplyste, at Udbytteresultaterne var gode nok, men jo varierede en hel Del for de forskellige Landsdele. Naar der nævnes Tal for Udbytteforøgelsen, maa man huske, at Virkningen jo falder med Afstanden fra Hegnene, saaledes at man reelt maa regne med Gennemsnitstal. Det vil sige, at man kan regne med en Gennemsnitsvirkning paa 4—5 %.

Bent Jensen, Vojens, anbefalede at bruge Hesteredskaber til Hegnenes Rensning. Saa skal Hegnene dog ogsaa være 1½ Meter brede. — mange Steder er der taget for lidt Jord ind til Hegnene.

Anders Nielsen vilde gerne have ødelagte og skamferede Hegn fotograferede og offentliggjorte til Skræk og Advarsel.

Søren Knudsen, Galsted, anbefalede ligeledes at bruge 1½ Meter brede Hegnsstriber. 90 cm er umulige at holde rene.

Efter endnu forskellige Bemærkninger sluttede *Formanden* Aarsmødet, og Dagen sluttede med en munter Fællesspisning, hvor der som sædvanligt blev talt i begejstrede Ord for Plantningsagen.

Tørlægningen af Lumby Strand.

Landvindingslovens gode Tilskudsbestemmelser har gjort det muligt at gennemføre Udtørringer fra Havet, saa Udgifterne, der paalægges de indvundne Arealer, ikke bliver større, end at de med Fordel kan bæres af Arealerne. Alligevel er det meget faa Udtørringsanlæg, der er kommet til Udførelse i disse Aar, hvilket formentlig for en Del skyldes det økonomiske Risikomoment ved saadanne Anlæg, men maa-ske navnlig skyldes Fiskernes Modstand, idet de forholdsvis lavvandede Søarealer, som indbyder til Udtørring, hævdes at have særlig stor Værdi for Opdræt af Fiskeyngel.

At det skulde lykkes at faa Projektet til Udtørringen af Lumby Strand ved Odense Fjord igennem, var ganske naturligt, fordi Udtørringen blot er en Videreføring af de tidligere ved Fjorden foretagne Udtørringer, hvoraf skal nævnes Inddæmningerne ved Hofmangsgave, Fjordmarken, Gerskov m. v., der alle landbrugsmæssigt beviser deres Eksistensberettigelse, selvom Anlægene endda er forældede og trænger til Fornyelse og videre Udbygning.

Projektet til Lumby Strands Udtørring er udarbejdet af Hedeselskabets Kontor i Slagelse i Samarbejde med Civilingeniør L. Damgaard, Odense. Det blev godkendt af Landbrugsministeren i Efteraaret 1941 med Landvindingstilskud paa $\frac{2}{3}$ af Anlægsudgifterne. Overslaget er paa ca. 1,7 Millioner Kroner. Projektet omfatter Inddæmning og Tørlægning samt Dræning og Traktorpløjning af ca. 500 ha Fjord-



Fig. 1.

areal, men desuden forbedret Afvanding af ca. 500 ha lavtliggende Areal, der grænser til Stranden.

De tekniske Anlæg gik ud paa Komplettering af en delvis eksiste-



Fig. 2.



Fig. 3.

rende Dæmning mod Fjorden og langs Odense Kanalen, Etablering af en Landkanal langs Strandens nordre Kant til Afskæring af Vandet fra nogle ret store Vandløb, der udmundede i Strandens, Opstilling af en



Fig. 4.

automatisk, elektrisk Pumpestation med Kapacitet 2,8 m³ pr. Sekund til fremtidig Tørholdelse af Stranden samt Anlæg af et System af Afvandingskanaler og Adgangsveje.

Dæmningen, Landkanalen og Pumpestationen var færdige i Juli Maaned sidste Aar, saa Udpumpningen kunde paabegyndes.

Af hosstaaende 4 Billeder, der alle er taget i August 1943, kan faas et lille Indtryk af Arbejdets Karakter og Arealernes Beskaffenhed.

Fig. 1 viser Arbejdet ved Dæmningen mod Fjorden. Efter at Dæmningsfylden var tilkørt med Lokomotiv og Tipvogn, blev den nederste Del af den ydre Dæmningsfod samt en 3 m bred Banket lidt over Daglig Vandtilstand belagt med Glacis, og til yderligere at svække Bølgepaavirkningen blev der paa Banketten kastet nogle Rækker store Sten. Det er Anbringelse af disse Braadsten, Billedet viser. Der anvendtes tilsejlede Søsten.

Fig. 2 viser Udsigten fra Pumpestationen over Hovedafvandingskanalen. For at faa gode Funderingsforhold blev Pumpestationen anlagt paa Hasselø, hvortil Fjorddæmningen sluttede sig. Den ved Kanalen vundne Fyld var oplagt i afrettede Volde langs Kanalens Sider. Disse Volde skal tjene til Underlag for Adgangsvejen, der fører ud i de udtørrede Arealer.

Fig. 3. I Baggrunden Pumpestationen. I Forgrunden ser man den lige tørlagte Jordbund slaa kraftige Revner. Det er dog ikke den naturlige Fjordbund, der ses, men Fyld, som er indskyllet af Odense Havnevaesen hidrørende fra en Hovedoprensning af Odense Kanalen (130 000 m³).

Fig. 4. Udsigt over den netop tørlagte Fjordbund. Man ser, at Vegetationen allerede er ved at tage fat i Forgrunden, medens Fjordbunden længere ude er vegetationsløs.

De udtørrede Arealer tilhører Staten, men vil sandsynligvis, naar de er dræned og traktorpløjede, blive udstykkede og solgt til de omboende Lodsejere. Jordbunden er forinden Udtørringen nøje undersøgt af Hedeselskabets Afdeling for Undersøgelser og Forsøg og fundet ret uensartet, men egnet til Anvendelse som almindelig Landbrugsjord.

For Tiden arbejdes der i Afvandingskanalen, idet der anvendes 3 Gravenmaskiner samt Haadgravning i saa stor Udstrækning, de vanskelige Forhold med Hensyn til Tilvejebringelse af Arbejdskraft tillader.

Dæmningen er ved at blive planlagt af Hedeselskabets Kontor i Odense og tænkes fremmet, efterhaanden som Kanalarbejdet skrider frem.

Afvandingen har allerede sat synlige Spor i Randarealerne, idet disse er ved at blive inddraget i intensiv Landbrugsdrift.

Slagelse, den 1. Maj 1944.

Fr. Ebert.

Det danske Hedeselskab

Konto Litra	Kontoens Tekst	Specif. Bilag Nr.	Budget		Regnskab	
			Debet	Kredit	Debet	Kredit
			Kr. Ø.	Kr. Ø.	Kr. Ø.	Kr. Ø.
A. Selskabets egne Midler.						
I. Indtægtskonti:						
a.	Medlemsbidrag	1	7000	70500	28388 22	97370 4
b.	Renter af Legater og Fonde	2	1075	22675	1077	24488 9
c.	Udbytte af Plantageaktier	3		1000		1514
d.	De industrielle Virksomheder	4	37880	41210	30486 39	33621 9
e.	Planteskolernes Drift	5	708680	781400	907400 70	990888 5
f.	Automobilernes Drift	6	10000	10000	27628 88	31722 6
g.	Fræsernes Drift	7	5000	6000	9181 39	18224 5
h.	Tilfældige Indtægter	8		1500	867 87	10480
II. Udgiftskonti:						
a.	Ejendommenes Drift	9	452250	411700	642863 75	630700 9
b.	Administrationsudgifter	10	53400		60352 50	30858 3
c.	Tidsskriftet	11	35800	19000	53327 79	26277 4
d.	Forsøg	12	7000		3964 12	
	Overskud		46900		130609 10	
	Ialt		1364985	1364985	1896147 71	1896147 7
Aarets Overskud:						130609 1
Overførsel fra sidste Aar						125423 3
fordeles saaledes:						
til Bygge- og Grundforbedringsfond					25000	
" Driftsfond for Plantager					35000	
" Jubilæumsfond					1000	
" Rejselegat for Hedeselskabets Tjenestemænd					2000	
" Driftsfond for Gaardene					25000	
" Fornylesesfond for Biler					6400	
" Fornylesesfond for Fræsere					9700	
" næste Regnskabsaar					151932 47	
					256032 47	256032 4

Driftsregnskab for 1943—44

Konto Litra	Kontoens Tekst	Specif Bilag Nr.	Budget		Regnskab	
			Debet	Kredit	Debet	Kredit
			Kr. Ø.	Kr. Ø.	Kr. Ø.	Kr. Ø.
	B. Statsmidlerne.					
	I. Indtægtskonti:					
a	Tilskud fra Statskassen i H. t. Finanslovskonto § 13. III. R. 1.	13		1107502 „		1093676 61
	II. Udgiftskonti:					
a.	Administrationsudgifter	14	121431 „	6340 „	122247 26	7318 33
b.	Pensioner og Understøttelser	15	110787 „	14015 „	116652 96	10844 44
c.	Plantningsvirksomheden	16	354397 „	54380 „	362508 28	63538 54
d.	Mose- og Engafdelingen	17	917614 „	694460 „	1022816 69	813673 49
e.	Kulturteknisk Afdeling	18	858301 „	639000 „	842773 73	620222 34
f.	Mergelafdelingen	19	45747 „	22800 „	45513 49	23357 74
g.	Afdelingen for Undersøgelser og Forsøg	20	211120 „	80900 „	247726 49	127607 41
	Ialt		2619397 „	2619397 „	2760238 90	2760238 90

D. Det danske Hedeselskabs

Litra Nr.	Kontoens Tekst	Specif. Bilag Nr.	Den 1. April 1943		Iflg. Formueregnskabet		Den 31. Mart 1944	
			Kr.	Ø.	Tilgang	Afgang	Kr.	Ø.
	I. Aktiver:							
a.	Faste Ejendomme	29	1706418	86	278570	83		1984989 69
b.	Driftens Materiel og Inventar	30	151549	41	5515	08		157064 49
c.	Driftens Besætninger, Lagre o. l.	31	250010	35			94185 35	155825 „
d.	Legaters og Fondes Aktiver	32	3243794	50	147960	42		3391754 92
e.	Aktier i Plantager	33	25089	70	600	„		25689 70
f.	Debitorer, Indtægtsrestancer og Deposita	34	577934	57	350424	58		928359 15
g.	Debitorer vedr. Statsmidlerne	35	2031450	29			405228 25	1626222 04
h.	Forudbetalte Udgifter vedr. 1943—44		43900	27			43900 27	
h.	Forudbetalte Udgifter vedr. 1944—45				55109	03		55109 03
i.	Beholdning af Kontorartikler		15163	98	5770	71		20934 69
k.	Kasse- Bank- og Girobeholdninger	39	102205	15			102205 15	
			8147517	08	843950	65	645519 02	8345948 71

Regnskabet indstilles til Godkendelse.

I Hedeselskabets Kasse- og Regnskabsudvalg:

Nørskovgaard og Lynderupgaard i Maj 1944.

Laust Nørskov.

K. Kjeldsen.

Det danske Hedeselskabs foranstaaende Regnskab for Aaret 1943—44 har jeg revideret. Sammen med Kontorchef Dalberg-Larsen har jeg konstateret, at de i Status under Litra bet selv, og de under Litra D. I. f. opførte Deposita, samt Selskabets egne Kasse-, Bankgivende.

Status pr. 31. Marts 1944

Litra Nr.	Kontoens Tekst	Specif. Bilag Nr.	Den 1. April 1943		Iflg. Formueregnskabet		Den 31. Marts 1944	
			Kr.	Ø.	Tilgang	Afgang	Kr.	Ø.
	II. Passiver:							
a.	Prioritetsgæld i Ejendom- me.....	29	740046	90	217644	58		957691 48
b.	Legaters og Fondes Kapi- taler	36	3243794	50	147960	42		3391754 92
c.	Kreditorer, Udgiftsrestan- cer og Deposita	37	779917	34			34594 70	745322 64
d.	Mellemværende med Le- gater og Fonde....	38	79000	"	30078	89		109078 89
e.	Forudbetalte Indtægter vedr. 1943—44		69815	84			69815 84	
e.	Forudbetalte Indtægter vedr. 1944—45				72393	36		72393 36
f.	Hedeselskabets Driftsreg- nskab		125423	37	26509	10		151932 47
g.	Hedeselskabets Kapital- konto		1173926	90	56000	"		1229926 90
h.	Landbrugsministeriets lø- bende Regning		1935592	23			321229 64	1614362 59
i.	Kasse- Bank- og Girobe- holdninger	39			73485	46		73485 46
			8147517	08	624071	81	425640 18	8345948 71

Viborg, den 24 Maj 1944.

Niels Basse,
adm. Direktør.B. Dalberg-Larsen,
Kontorchef.Ernst Jensen,
Bogholder.

og intet fundet dertil at bemærke.

D. I. d. og e. opførte Værdipapirer og Bankbeholdninger tilhørende Legater og Fonde og Selska- og Girobeholdninger var til Stede, og at Beholdningerne stemte med Bøgerne og Bankens Op-

Viborg, den 24. Maj 1944.

Vilh. Lund,
Landsdommer,
Selskabets Revisor.

Hedeselskabets Regnskab 1943—44.

Hedeselskabet har i 1943—44 administreret følgende Finanslovbevillinger:

	Bevilling	Regnskab
Til Hedeselskabets Virksomhed som foran anført, ialt	Kr. 1.107.502,00	Kr. 1.093.676,61
Til Smaaplantninger og Hegn	» 725.000,00	» 724.949,31
Til Lettelse af Megelexport	» 200.000,00	» 138.470,93
Til Lettelse af Transport af Jordbrugsalk	» 500.000,00	» 561.528,30
Til Forsøg med Plantning af Frugttræer i Bjergfyrlantager	» 1.000,00	» 625,00
Til Vejledning, Planlægning og Tilsyn vedrørende Læplantninger	» 710.000,00	» 676.979,49
Endvidere blev der til forskellige Formaal under Hedeselskabets Tilsyn og Ledelse, men hvorover Selskabet ikke fører Regnskab, bevilget følgende Statstilskud for 1943—44:		
Til Plantager, der staar under Hedeselskabets Tilsyn og har overtaget Fredskovsforpligtelse	Kr. 259.111,00	Kr. 257.990,92
Til Tilskud til Forrentning af Laan til Mergelselskaber	» 260.000,00	» 142.931,83
Til Tilskud til Anlæg af Kommuneplantager som Nødhjælpsarbejder	» 202.260,00	» 202.260,00
Ialt	Kr. 3.964.873,00	Kr. 3.799.412,39

MINDRE MEDDELELSER.

Aalborg Amts Landboforening,

der er Landets største Landboforening, fejrede den 6. ds. under stor Opmærksomhed sit 100 Aars Jubilæum. Foreningen har i den Anledning udsendt et meget omfattende og smukt Jubilæumsskrift. Landboforeningens nuværende Formand er Folketingsmand *Hans Pinstrup*.

Det gensidige Forsikringselskab

Dansk Plantageforsikringsforening

tegner Forsikring for Genplantningsværdien for Naaletræs-plantager overalt i Danmark. Indskud een Gang for alle 1 Kr. pr. ha, dog ikke under 1 Kr. Aarlig Præmie pr. ha 20 Øre, dog ikke under 50 Øre. Vedtægter og Indmeldelsesblanketter faas ved Henvendelse til
FORENINGENS KONTOR I VIBORG.

Ellidshøj Kridt- & Kalkværk

v/ C. M. Christiansen, Aarhus
Tlf. Ellidshøj 4 og Aarhus 7312

**Fabrikation af Jordbrugskalk
samt Foderkridtmel**

„KUSTOS“ KREATURFORSIKRINGSFORENING
STIFTET AF DANSKE LANDMÆND 1881
FORSIKRER HESTE, KVÆG, FAAR OG SVIN
KONTOR: HAVNEGADE 4, AARHUS TELEFON NR. 1300

A. Philipsen & Co., Viborg.

Maskinanlæg - Automobiler.
Telefon 173—174.
Elektriske Anlæg - Vandværks-
anlæg.

Handelsbanken i Viborg

Filial af Aktieselskabet
Kjøbenhavn Handelsbank

Kontortid: 9—15

Telefon: 1500
(5 Linier)

Kontor i Karup

Herning Hede- & Discontobank.

10—12 $\frac{1}{2}$, 2 $\frac{1}{2}$,—5.
Telefon 5, 273 og 720.

Viborg Papir-Comp.

Papir & Papirvarer en gros.
Bogtrykkeri.
Kontorforsyning

Sct. Mathiasgade 31—33.
Telf. Viborg 802—803.

Brunkul
Mergel
Kalk

H. THEUT

VIBORG . Telf. 1560 - 1559

Viborg Byes og Omegns
Sparekasse

Telef. 1400 (3 Lin.)

Sct. Mathiasgade 68

Kontortid: Kl. 9—15

RIBE Brændeovne og Tørveovne

Til indenlandsk Brændsel og Briketter
anvendes med størst Fordel vore nye
Modeller.

Brochure paa Forlangende

Henvend Dem til vore
Forhandlere eller til os.

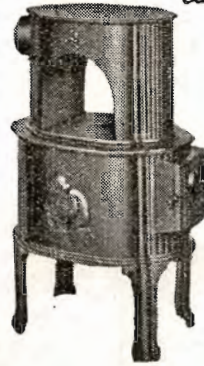

A/s RIBE JERNSTØBERI · RIBE
GRUNDLAGT 1848 · TELEFON 261 & 262

Rødkjærsbro Cementvarefabrik
ved I. T. BIRK .∴. Telef. Rødkjærsbro 14

Fører kun Δ mærkede Varer.

Alle Arter Betonvarer til Afvanding og Kloak føres.

FORLANG TILBUD

ANDELS-PENSIONSFØRENINGEN

Vestre Boulevard 47. Tlf. C. 2728.

(Gensidigt Pensionsforsikringselskab.)

København V.

Pensionsforsikringer, Liv-, Overlevelses- og Børnerenter.

AALBORG TAFEL AKVAVIT.



Sydvestjyske Teglværkers Salgskontor

Telefon 58

Ølgod

Telefon 58

RØDE DRÆNRØR

føres altid paa Lager fra 2" til 8". — Tilbud til Tjeneste.

A/S Gammelgaard Teglværk,
Skive.

Telefon 187.

Petersværk Cementvareindustri

Telefon 1055 — Nørresundby

△ Betonrør efter dansk Ingeniørforenings Normer
Vibrerede Monierør — — Imprægnerede Rør

RØDE DRÆNRØR
TAGSTEN
MURSTEN
=

Kählers Teglværk
KORSØR

Bjerringbro Cementvarefabrik

ved Th. Petersen
Telf. 111, Bjerringbro

Alle △-mærkede Rør
Imprægnerede
og uimprægnerede

Stort Lager
Altid leveringsdygtig

TJÆREBORG CEMENTSTØBERI

F. CHR. JENSEN
— Telefon 21 —

Imprægnerede Cementrør efter In-
geniørforenings Normer. —
Monierør i forskellige Di-
mensioner fra 50—125 cm.

Røde Drænrør

indtil 16" Diameter

A/S Hvorslev Teglværk
pr. Ulstrup
Telefon 67 Ulstrup

Skive Cementstøberi

KNUD ØSTERGAARD
Telefon 921

Normrør

med Garantimærket △
Imprægnering
Brøndrør

Nivaagaards Teglværk

Telf. Nivaa Nr. 9 Nivaa St.

Drænrør i alle Dimensioner
fra 2" til 15". — Lerrør med
og uden Muffe fra 6" til 15"

HØJSLEV TEGLVÆRKER A/S

PRIMA. RØDE DRAINRØR

i Størrelse fra 2 til 15 Tommer.

Indhent Tilbud.

Tlf. Højslev 3.

Røde — 2"—12" — Drænrør.

Forlang Tilbud.

Akts. Frederiksholms Tegl- & Kalkværker.
Vesterbrogade 12. — København V. — Central 282.

Midtjydske Teglværkers Salgskontor

Telefon Skive 1030

S. m. b. A.

Telefon Viborg 1330

Alle Størrelser i Drænrør leveres

Spedalsø

Cementvarefabrik

R. Jensen . Indeh. J. Jensen
Tell. 504 Horsens

Imprægnerede Rør efter
Ingeniørforenings
Normer. Drænrør i forsk.
Dimens. fra 10-50 cm.
Brøndringe.

Forlang Tilbud.

HORN BÆK
Cementvare- og
Mørtelfabrik
Marius Ødum
Telef. 400 Randers

Kun △-mærkede Varer
føres. - Største Lager.
Bedste Kvalitet. - For-
lang Tilbud.

RESENBRO CEMENTSTØBERI

v/ Ingeniør C. J. Madsen
Telefon 34

Prima Betonrør efter dansk
Ingeniørforenings Normer
Mrk. △ i alle gangbare Di-
mensioner fra 10—60 cm saa-
vel med som uden Muffe.
FORLANG TILBUD

Kaas- Briketter

Hovedforhandler:

Nordjyllands
Kulkompagni
Nørresundby
Telefon 4227 - 4228

Fabrik: Kaas
Telf. Kaas 11.

Danatex Træfiberplader

100 % dansk - mod Kulde, Fugt og Lyd

AXEL PRIOR Akts.
Bredgade 33 - Centr. 23
KØBENHAVN K.

A/S L. HAMMERICH & CO.
Grønnegade 57-59 - Tlf. 7050
V. Ringgade - AARHUS

Mejeriernes og Landbrugets Ulykkesforsikring

Tlf. 14350 . Gensidigt Selskab . Reventlowsgade 14 . København V.

Ansvarsforsikring



Automobilforsikring

SOPHUS BERENDSEN A/S

V. Farimagsgade 41 . København V.
Kannikkegade 18 . Aarhus

Alt Entreprenørmateriel

Leverandør til Hedeselskabet



Brug **RANDERS
REB**

Røde Drænrør

2" - 12"

Fredenshøj Teglværk

Aabenraa
Telefon 2127



HELLESENS SENIOR

er en stor, stærk, paalidelig Haandlygte

HELLESENS SENIOR

giver blændende Lys Aar efter Aar med

HELLESENS

verdenskendte Tør-
element

HELLESENS SENIOR

I Regn og Blæst
uden at blinke

Absolut farefri i Ga-
rager, Stalde, Pak-
huse og i Hjemmet

Uundværlig i Jægerhytten



Varde Bank

Esbjerg Afdeling

Kongensgade 62
og Fiskerihavnen

Stenvad Cementstøberi

Telf. 6 Stenvad
Arnold Westmark

Alle \triangle mærkede Rør føres
Aldrig leveringsdygtig

Marsø Støbeegods



BRÆNDEOVNE

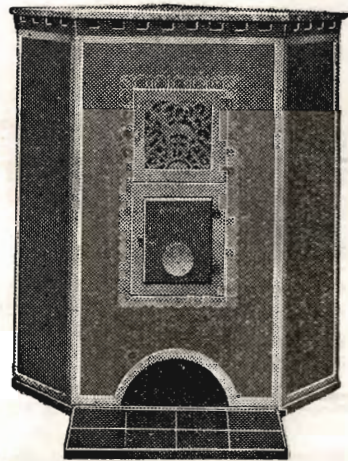

BRÆNDEKAMINER



AKTIESELSKABET
N. A. Christensen & Co.
KGL. HOFLEVERANDØR
NYKØBING MORS

Redaktionsudvalg: Afdelingsleder, Civilingeniør J. Parbo (Formand),
Afdelingsleder, Skovrider B. Steenstrup og Botaniker N. C. Nielsen.
Redaktør: Har. Skodshøj.

Carlo Mortensens Bogtrykkeri, Viborg.