

SKOVEN

Månedsskrift
udgivet af
Dansk Skovforening
Januar 1973



1

WILLIAM HARDING

v/R. HERNÖE

Viktoriagade 6 - 1655 København V - Tlf. (01) 21 23 96

ACCOLOY KUPLEX Stålkæder

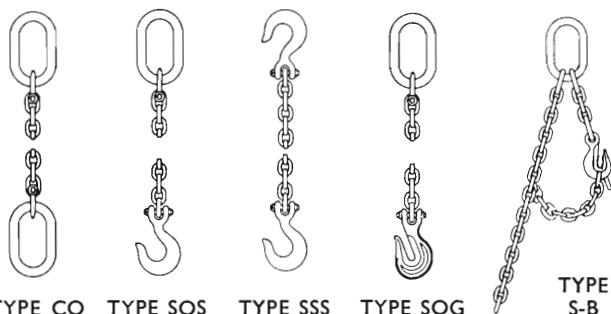

TYPE CO

TYPE SOS

TYPE SSS

TYPE SOG

TYPE S-B

ACCOLOY KUPLEX systemet består af bæreringe, kæder, kroge og samleled, som sammensættes til alle opgaver! **Leveres omgående fra lager!**

Alle dele er fremstillet af **AMERICAN CHAIN & CABLE COMPANY INC.**, sænksmedede og varmebehandlede til stor hårdhed og styrke! Brinell hårdhed 300, brudstyrke 105 kg/mm², min. forlængelse ved brudprøve 15 pct.

Kæde og komponenter må aldrig udglødes!

Kæderne er overfladebehandledede med Molybdændisulfid - tørubricant smøremiddel som sikrer nedsat slidtage og hæmmer angreb af rust og snavs.

LUG ALL Wire-Skraldetalje



Kapaciteter 680-1800 kg

FORLANG PROSPEKTER

Regntøj og
handsker
kan også
leveres.

CROSBY-LAUGHLIN

leveringsprogram bl. a.

- C. L. Sjakler
- C. L. Lastkroge
- C. L. Swivler
- C. L. Øjebolte
- C. L. Bardunstrammere
- C. L. Wireblokke - Kasteblokke
- C. L. Slyngkovse
- C. L. Glidekrog for wire
- C. L. Kædestrammere

KVALITETSREDSKABER
TIL SKOVBRUGET

CRANAB

SK 2000 - SK 2500

De mest solgte skovkraner
i Danmark

- til traktor -
eller vognmontering

Godt nytår - og tak for god
forretningsforbindelse i 1972



ROSENBERG & WIBOLTT

Kristinehøj - 3460 Birkerød, tlf. (01) 81 47 00
Importører af: Cranab, Rottne, Rud og Sepson
Produktion af: RoWi sneslynger

Partner R22 giver bedre beskyttelse ved "bag-slag"



Motorsavens spids går på en grøn ...



-- saven slår tilbage ...



- venstre hånds tryk mod kædebremsebøjlen standser kæden totalt på 0,08 sek.

Enhver der dagligt arbejder med motorsav kender følgerne af et »kick-back« – d.v.s. at savens spids rammer en grøn og kastes tilbage. Kastet sker så hurtigt, at man i de fleste tilfælde ikke har nogen mulighed for at undvige den roterende kæde. PARTNERS kædebremse bevirker, at kæden standses totalt inden den slår op mod arm eller ansigt.

Partner R22 har desuden:

som den eneste motorsav på markedet: afvibrerede, opvarmede håndtag ● beskytter for højrehånden ● sikring mod ufrivillig gaspåvirkning ● korrekt placeret stopknop ● smalt sværd med sikkerhedskæde.

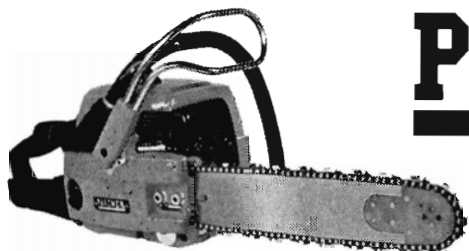

PARTNER

- for Deres egen sikkerhed

Forhandlere:

JYLLAND

Per Jørgensen, Thistedvej 100, Nørresundby. Tlf. (08) 17 27 33.
Smedegades Motorværksted, Ringkøbing. Tlf. (07) 32 08 92.
Randers Værktojsmagasin, Randers. Tlf. (06) 42 17 77.
Motorcentrum, Funder Vestervang 32, Silkeborg. Tlf. (06) 85 13 10.
Horsens Værktojsmagasin, Hede Nielsensvej 2, Horsens. Tlf. (05) 62 62 11.
Mikkels Auto, Nr. Torv 2, Vejle. Tlf. (05) 82 12 12.
Sædding Plæneklipperservice, Sdr. Riisvej 9, Esbjerg. Tlf. (05) 13 00 84.
Sønderjysk Partner-Service, Engvej 1, Styrton, Aabenrå. Tlf. (04) 62 46 70.

STORKØBENHAVN

J. P. Andersen, Stationsvej 12, Vedbæk. Tlf. (01) 89 11 04.
Lyngby Frohandel, Jernbanevej 2, Lyngby. Tlf. (01) 87 20 31.
Johs. Fog A/S, Rolighedsvej 19, Lyngby. Tlf. (01) 87 10 01.
Forst & Jagthuset, 61. Kongevej 119, København V. Tlf. (01) 21 30 30.
Firma H. P. Vangskov, Jagtvej 115, København N. Tlf. (0172) 831.

SJÆLLAND

Mekaniker Kaj Nielsen, Gadevang, Hillerød. Tlf. (03) 26 69 62.
Roskilde værktøjsmagasin, Sdr. Ringvej 24, Roskilde. Tlf. (03) 35 54 75.
Midtsjællands Plæneklipper Service, Læskovvej 53 A, Bjæverskov. Tlf. (03) 67 05 58.
Vepa, Toksværd, Holme Olstrup. Tlf. (03) 76 22 82.
L. Ulrichs Isenkram, Smedegade 2, Slagelse. Tlf. (03) 52 00 01.
Vilh. Rasmussen, Gåbenesvej 70, Kraghave, Nykøbing F. Tlf. (03) 85 11 09.

FYN

Hansen & Kiilsholm, Bjerregade 24-26, Odense. Tlf. (09) 11 75 32.

BORNHOLM

Scouter Centralen, Vimmelskiftet 26, Rønne. Tlf. (03) 95 21 76.



DEN NYE SKOVKRAN, HIAB 970

- Med øget kapacitet til 8 tm.
- Med længere arm, std. 7,2 m.
- Med længere hydr. udskyd, 1,4 m.
- Ekstra kraftig drejning i lukket oliebad med dobbelt sæt cylindre.
- Udtrækbare, dobbeltvirkende støtteben for øget stabilitet.

Deres nærmeste HIAB-forhandler vil gerne fortælle mere om HIAB 970's mange andre fortrin.

HIAB-FOCO



KNAPHOLM 8 · 2730 HERLEV
TELEFON (01) 94 81 22

FRA DANSK SKOVFORENING

Lov om sortering af råtræ, der forhandles under visse betegnelser

»§ 1. Til gennemførelse af regler fastsat af De europæiske Fællesskaber kan landbrugsministeren fastsætte bestemmelser om, at råtræ kun må forhandles under betegnelsen »EØF-sorteret«, hvis det er opmålt, sorteret og mærket efter nærmere angivne regler, og at betegnelserne for visse dimensions- eller kvalitetsklasser kun må anvendes, hvis træet opfylder de krav, der er fastsat for træ af den pågældende klasse.

§ 2. Den, der forhandler råtræ i strid med bestemmelser fastsat efter § 1, straffes med bøde.

Stk. 2. Er overtrædelsen begået af et aktieselskab, andelsselskab eller lignende, kan der pålægges selskabet som sådant bødeansvar.

§ 3. Loven træder i kraft den 1. januar 1973.

§ 4. Loven gælder ikke for Færøerne.«

Ovenstående lov trådte som anført i § 3 i kraft den 1. januar d. å.

Loven giver landbrugsministeren bemyndigelse til ved *bekendtgørelse* at foreskrive, at råtræ *kun* må forhandles under betegnelsen »EØF-sorteret«, hvis træet er opmålt, sorteret og mærket i overensstemmelse med EF-reglerne om opmåling, sortering og mærkning.

Denne bekendtgørelse er under udarbejdelse i landbrugsministeriet, og såvel Direktoratet for Statsskovbruget som Dansk Skovforening deltager i udarbejdelsen.

Hvilken indflydelse får denne lov og den kommende bekendtgørelse på vor handel med råtræ?

1) Opmåling, klassificering og salg af råtræ vil stadig kunne praktiseres efter vore normale bestemmelser derom, og dette indebærer, at vore almindelige salg af råtræ til indenlandske savværker og træindustrier kan gennemføres fuldstændig som hidtil.

2) Træ, der eksporteres til EF-lande eller lande uden for EF, kan også

fortsat handles efter vore normale bestemmelser.

3) Såfremt man ønsker at betegne råtræet som »EØF-sorteret råtræ« skal råtræet imidlertid være opmålt og sorteret i overensstemmelse med EF-reglerne derom. Disse regler vil fremgå af den bekendtgørelse, der er under udarbejdelse.

★

Dansk Skovforening er fra 1.1.73 optaget som medlem af *C.C.P.F.* (Comité Central de la Propriété Forestière de la CEE) = Sammenslutningen af skovejereforeninger inden for EF.

Skovejereforeningerne i samtlige EF-lande er medlem af denne organisation, hvis hovedformål det er at være skovbrugets kontaktorgan over for EF-myndighederne. Medlemskontingentet andrager 2.700 kr. pr. år.

Handelskontorets provision

Da handelskontorets afdeling for Jylland og Fyn i sin tid blev oprettet, vedtog man, at handelskontoret skulle beregne en provision på 5 % af fakturabeløbet ved kontorets formidling af salg fra medlemmer til danske savværker og træindustrier. Provisionen betales oftest med halvdelen af sælger og halvdelen af køber, men andre fordelinger benyttes alt under hensyn til de forhold, hvorunder den enkelte handel afsluttes. Omkostningernes stadige stigning har nødvendiggjort en justering, og bestyrelsen besluttede under sit møde den 4.12.72, at provisionen skal forhøjes til 6 %. Stigningen vil naturligvis først træde i kraft, efterhånden som nye handelsaftaler indgås.

★

16. Forstlige Symposium, der arrangeres af Dansk Skovforening og Danske Forstkandidaters Forening, vil blive afholdt i dagene den 15. til 17. april 1973.

Symposiet vil denne gang blive afholdt på Skjoldenæsholm hovedbygning.

Emnet vil være: *Løvtrædyrkning*.

Program med oplysning om, hvem der skal medvirke m. m. vil senere fremkomme i Skoven - Nyt.

★

Dansk Skovforenings ordinære generalforsamling og årsmøde 1973 søges arrangeret i Svendborg. Generalforsamlingen afholdes tirsdag den 15. maj, og der bliver ekskursion på Tranekær gods onsdag den 16. maj.

Stor medlemsfremgang i Dansk Skovforening.

Det kan med glæde konstateres, at der i kalenderåret 1972 er optaget i alt 43 nye medlemmer (28 skovejere og 15 personlige medlemmer).

Af udmeldelser har vi modtaget 8 (2 skovejere og 6 personlige medlemmer).

Betænkning om koordinering af Småskovforeningernes og Det danske Hedeselskabs virksomhed.

Det udvalg, der blev nedsat den 3.8. 1970, har nu afgivet ovenanførte betænkning. Udvalget konkluderer, at man kan anbefale, »at den virksomhed, der i dag udøves af Hedeselskabets plantningsafdeling og Småskovforeningerne, sammensluttes under Det danske Hedeselskab, hvis centrale administrationsapparat i opbygning og kapacitet skønnes velegnet som basis for sammenslutningens virksomhed«. Dansk Skovforening har været repræsenteret i udvalget ved skovrider Aa. Marcus Pedersen. Vi har modtaget betænkningen til udtalelse, og foreningen har til landbrugsministeriet fremsendt en skrivelse, hvori vi udtaler vor fulde tilslutning til betænkningens konklusioner.

Pyntegrøntanalyse

I. del af den markedsundersøgelse for pyntegrønt og juletræer, som med støtte fra Carlsen-Langes legatstiftelse blev iværksat af Dansk Skovforening i december 1971, er nu afsluttet og vil blive bragt i D.S.T. 1, 1973. Den foreliggende undersøgelse bygger på spørgeskemaer, udsendt til en række større skovejendomme, og giver oplysning om produktionens størrelse, artssammensætning og værdi i 1971 m. m.

Særtryk af analysen vil tillige kunne rekvireres fra Dansk Skovforenings sekretariat, som gerne modtager forhåndsbestillinger.

SKOVEN

Månedsskrift udgivet af
DANSK SKOVFORENING.
Vester Voldgade 86.
1552 København V.,
Telf.: (01) 1221 66 •
Postgirokonto: 1964.

Redaktionsudvalg:
Baron, dr. agro.
M. Schaffalitzky de Muckadell
(formand)
Kgl. skovrider Vagn Johansen
Forstfuldmægtig
M. Elbæk-Jørgensen
Skovrider Aa. Marcus Pedersen
Skovrider Ole Fog

Ansvarshavende redaktør:
Forstkandidat Tom Nielsen,
Dansk Skovforening

Annoncetegning:
Redaktør P. Hauberg,
Dansk Skovforening.

Abonnement:
Tegnes hos Dansk Skovforening.
Koster for 1973
kr. 60,- (incl. moms)
Medlemmer af Dansk Skovforening
modtager et eks. af
SKOVEN og »Dansk Skovforenings Tidsskrift«
vederlagsfrit.

Stof til
SKOVEN's
februar-nr.
må indsendes
inden 28. januar.

Forsiden:



Kraftigt afmålede ældre rødgraner i Silkeborg Nordskov (sommer 1972).
Se artiklen inde i bladet.
Foto: Thorkel Bøjer-Petersen

Trykt af
Fr. G. Knudtzons Bogtrykkeri A/S
Toldbodgade 57
1253 København K

JANUAR 1973

Lidt om foreningsliv handelskontor tidsskrifter

Af MICHAEL SCHAFFALITZKY DE MUCKADELL
Formand for Dansk Skovforening

En forening er ligesom alle andre virksomheder tvunget til at foretage en statusopgørelse een gang om året. Det sker på årsmødet, hvor bestyrelsen foruden regnskabet fremlægger en beretning over for generalforsamlingen.

Generalforsamlinger er nødvendige, men desværre normalt temmelig kedelige. Vi kender alle sceneriet fra Danmarks tusinder af foreninger, hvor selve situationen gør ellers muntre folk til tørre dirigenter og knastørre formænd. Vi har i Skovforeningen prøvet at koge formandsberetningen ned; men det viser sig altid, at når hans monotone stemme endelig forstummer, er der gået dette ødelæggende ekstra kvarter. Tiden tillader ikke en tilbundsående drøftelse i almindelighed, og indlæggene kommer ofte til at behandle et hjørne af foreningens virksomhed, og det kan give et skævt billede.

Man skal vist ikke tage det for tungt, og i Skovforeningen kan vi glæde os over at have et mere lokalt forum i skovkredsene, hvorfra impulser til staidighed kan gå til foreningens ledelse. Skovkredsenes formænd er pålagt et betydeligt arbejde, og det er meget vigtigt for Skovforeningen, at en god dialog kan komme i gang på disse møder. Det har ikke altid været lige let at få medlemmernes meninger frem; men det er blevet lettere. Jeg har alligevel lyst til her at bede alle bidrage mest muligt til, at tankerne virkelig kommer i sving, så der ikke er noget vigtigt, som ikke hurtigst muligt når frem til Vester Voldgade 86.

Jeg siger dette, selv om det fungerer godt i disse år; men det er nok nyttigt at minde om mekanismen. Vi føler os i virkeligheden velorienterede i nr. 86, og det skyldes i høj grad også den livlige direkte kontakt mellem mange af vore medlemmer på den ene side og sekretariat og handelskontor på den anden side. Ikke mindst har vort »handelskontor vest« knyttet mange kontakter i hovedlandet, således at denne landsdel nu får en bedre og mere kontant service, end vi tidligere kunne yde. Handelskontoret – og det gælder både øst og vest – kom til at yde en vældig og meget påskønnet indsats i stormenes kølvand. Omsætningen blev på et tidspunkt rigelig stor for det bestående apparat, og fejl blev ikke helt undgået. Nu er denne omsætning som ventet gået noget ned efter stormene, og her til kommer, at det netop nu er såre nemt at afsætte de gode kvaliteter træ, hvorimod det tyske stormfald har forstyrret håbet om et bedre marked for industritræ.

Handelskontoret skal imidlertid have en vis omsætning for at fungere og for at kunne opretholdes. Det er selvklart, at man ikke ganske frit kan koge en handelsvirksomhed op og ned; man kan ikke lade eksperterne sidde ved telefonen, mens de venter på det næste blæsevejr. Disse betragtninger får mig til at opfordre de distrikter, der for tiden bruger os mindre, til med mellemrum at handle gennem os. De fleste skove bør alligevel have en vis kundekreds for at have alternative mulighe-

der og for at kunne følge med i markedet. Man bør derfor indlemme handelskontoret i kundekredsen. Forhåbentlig vil det ofte være en god forretning; men man må også tage med i betragtning, at man derved bidrager til, at Skovforeningen kan holde på sin ekspertise på dette område og kan være rustet til de tider, hvor et handelskontor er helt uundværligt.

Når jeg i det første afsnit talte om betydningen af stadig god forbindelse mellem medlemmer og ledelse, hænger det sammen med den hast, hvormed tingene sker i den tid, vi lever i. Når man i de gode gamle dage havde taget en beslutning, så satte man sig tilbage i stolen og bakkede på piben og ventede ikke mere vrøvl om den sag i et par årtier. Nu kan der blive vrøvl nogle timer senere.

I 1969 tog Skovforeningen en stor beslutning, da den startede bladet SKOVEN; men allerede fra bladets start havde nogle af os tanker om, at den forstlige fagpresse burde fusionere. Tiden var ikke moden i 1969; men tanken er holdt levende siden, og i disse måneder føres der samtaler mellem skovarbejdere, skovteknikere, forstkandidater og os om praktiske muligheder. Hovedbegrundelsen er enkel: Skovbruget er et lille erhverv; men der er et væsentligt stof, som har bud til

alle skovfolk, hvis blot alle lærer at skrive for hinanden. Nogle kan have svært ved at udtrykke sig godt på papiret, hvad enten vi forplumrer sproget med indviklede udtryk eller simpelt hen har problemer med at udtrykke os godt og klart. En dygtig og diplomatisk redaktør kan hjælpe os alle. Jeg har selv været meget optaget af denne sag i alle årene og vil blive meget skuffet, hvis der ikke denne gang kommer noget konkret ud af vore samtaler. Indtil vi ser resultatet, kører SKOVEN videre under redaktion af forstkandidat Tom Nielsen. Jeg er enig med redaktør Knud Meister, når han i sin meget positive afskedshilsen i decembernummeret siger, at arbejdet med SKOVEN har været umagen værd. Vi kan alle takke Meister for hans store indsats, og vi er adskillige, der specielt kan takke ham for de elegante rettelser, der har fået vore kluntede manuskripter til at fremtræde næsten læselige. Det er beklageligt, at Skovforeningens økonomi ikke tillader ubegrænset journalistisk bistand; men vi glæder os over, at redaktøren fortsat vil rådgive os især vedrørende samfundskontakten. Dette område er blevet en vigtig sag i 1973. Skovens folk må alle ud af kakkelovnskrogen for hver på sin måde at fortælle de andre, hvad skovbrug er.

Godt nytår.

M. S. de M.

Udnævnelser

Fra 1. januar 1973 at regne er hofjægermester *Mogens Preben Christian-Eiler Howden-Rønnenkamp* lensbaron *Holck* til Holckenhavn, Næsbyholm og Bavelse udnævnt til kammerherre.

Fra samme dato at regne er kongelig jægermester ved statsskovene, statskovrider *Henrik Erik Lassen* og gods-ejer *Vilhelm Bruun de Neergaard* til Skjoldenæsholm udnævnt til hofjægermestre.

Forstfuldmægtig *Anders F. S. Feilberg* er udnævnt til overklitfoged ved skov- og klitvæsenet fra den 1. november 1972 at regne. Feilberg vil indtil videre forrette tjeneste som overklitfoged ved Ribe og Ringkøbing amter samt Rømø.

Stormfuldska- tastrofen i Vesttyskland

Man er endnu ikke rigtig kommet i gang med oparbejdningen af det stormfald, som indtraf 13. november 1972. Dette skyldes forskellige årsager, blandt andet langvarige forhandlinger med den tyske stat om katastrofetilskud til oparbejdning, forhandlinger med de tyske statsbaner om fragtnedsættelse og til slut ikke mindst mangel på arbejdskraft.

Da der ingen væsentlig savværkskapacitet findes i de nordligst ramte områder, er man indstillet på at eksportere til nabolandene, bl. a. Danmark, og her kommer både Jylland-Fyn samt Sjælland ind i billedet.

Handelskontoret har fået nært samarbejde med den tyske private skovejerforening, på hvis arealer, især på Lüneburg Hede, stormen har raseret voldsomt. Man arbejder i denne skovejerforening på samme måde som herhjemme med handelskontor o. s. v.

Der er nu indsat en skovningsentreprenør, der beskæftiger en arbejdsstyrke på 70 mand, overvejende øvede skovarbejdere fra Jugoslavien og Østrig. Der vil således straks i det nye år komme gang i oparbejdningen på trods af, at man endnu ikke har nogen afklaring på de forskellige tilskudsproblemer.



»Når man i de gode gamle dage havde taget en beslutning, så satte man sig tilbage i stolen og bakkede på piben og ventede ikke mere vrøvl om den sag i et par årtier. Nu...«
Se lederen.

(»The Forester at Home« – oliemaleri af L. Knaus)

Da det overvejende er fyrretræ, der vil komme fra de nordligste områder, vil det være af stor betydning at få dette træ frem i hvert fald inden 1/5; dette af hensyn til faren for blå og sorte striber.

Vi er blevet tilbudt, fra den tyske skov-ejerforenings handelskontors side, at formidle eksporten af stormfaldet fra de nordligste områder, især Lüneburg Hede, især beregnet på salg til Jylland-Fyn. Med den mangel på råtræ, der har været i det sidste års tid, har vi ment at kunne hjælpe den danske savværksindustri ved denne import. Vi kan jo kun alle være interesserede i, at industrien kører med fuld kapacitet.

Jeg skal, når vi har fået de første læs over grænsen, enten med banevogn eller lastvogn, komme nærmere ind på kvalitet, klassificering, pris m. v.

Handelskontoret afd. Jylland-Fyn ønsker alle sine forretningsforbindelser Godt Nyttår.

Bent Bundgaard-Pedersen.

Fra redaktionen

Som opmærksomme læsere vil vide, har SKOVEN's redaktion fra og med dette nummer skiftet adresse og hører nu hjemme på Dansk Skovforenings sekretariat. Ikke fordi dette i første omgang vil betyde de store ændringer i bladets form og indhold. Signalerne er de samme: der skal stræbes mod mange og forholdsvis korte artikler for at opnå et levende og alsidigt blad.

Bladets kvalitet vil fortsat afhænge af de der skriver det – uden andet vederlag end æren. Og det skal derfor understreges, at vi vil være taknemmelige for reaktioner fra alle de kredse, SKOVEN kommer i berøring med – i form af forslag til emner, som bør tages under behandling, kritik (måske bør det nævnes, at redaktionen har telefon!) eller endog manuskripter eller fotos m. m. Til gengæld vil redaktionen bestræbe sig på fortsat at give bidragerne en reel behandling, herunder i rimeligt omfang tilsende korrektur til forfattergennemsyn.

Sluttelig endnu en opfordring til alle, som sidder inde med informationer, som kan bidrage til at gøre SKOVEN til en effektiv formidler af faglig viden.

Tom Nielsen.

-skær igennem med Jonsereds Raket

- * Vibrationsdæmpet håndtag, som gør arbejdet lettere og endnu mere behageligt!
- * Behagelig lydsvag trods den fantastiske råstyrke!
- * 20 m/sek. — let og hurtigt at arbejde med, en fin balance og med helt nye måder at afgrene på!
- * Den gennemarbejdede konstruktion og de bedste materialer samt en stor erfaring ligger bag!



DANMARK OG NORDENS MEST SOLGTE MOTORSÅV

AUT. JONSEREDS FORHANDLERE:

AALBORG: Børge Pedersen, Jernbanegade 16, tlf. (08) 13 40 29. **TERNDRUP:** Søren G. Nielsen, Siem, tlf. (08) 11 55 11 nr. 193. **SKRÆ:** Viggo Gravensen, tlf. (06) 88 04 13. **AVLUM:** Jørgen Rasmussen, tlf. (07) 47 23 55. **HAMMEL:** Jens Peter Rohde, tlf. (06) 96 10 69. **RYOMGÅRD:** Poul Bøjstrup, tlf. (06) 39 41 77. **ØLGOD:** Niels Kirk, tlf. (05) 24 41 28. **VEJLE:** ISEKI JYLLAND A/S, Sønderbrogade 24, tlf. (05) 82 58 88. **VOJENS:** Bent K. Petersen, Tørningvej 10, tlf. (045) 7 72 56. **HØJBY, FYN:** Andreas Petersen, tlf. (09) 95 82 60. **Nykøbing S.J.:** Sv. E. Larsen, Isefjordsvej 4, tlf. (03) 41 10 86. **HILLERØD:** Nordsjællands Motorsave v/ Finn Larsen, Roskildevej 163, tlf. (03) 26 51 51. **SORØ:** Holger Møller, Frederiksberg, tlf. (03) 63 11 51. **FAXE:** Eigil Johansen, Torvegade 34, tlf. (03) 71 34 65. **LOLLAND FALSTER:** Arnold Larsen, Toreby L, tlf. (03) 86 91 26. **BORNHOLM:** Sven Low, Bækken Almindingen, tlf. (03974) 643.



— køb svensk kvalitet fra EFTA



4681 HERFØLGE
(03) 67 43 31

ALT
|
SKOVVÆRKTØJ

IMPORTØR OG GENERALAGENT
FOR:

»SIGNUMAT« PLA.MÆRKER
»NELSON« MÆRKEMALING

FORLANG TILBUD

AKTIESELSKABET
ROLD SKOVS SAVVÆRK
9510 ARDEN



DANSK TØMMER

RÅTRÆINDKØB TELEFON (08) 56 12 66

LAIGAARD TRAKTOR - SPIDSPLOV

har særlig effektive ryddeegenskaber og kan modstå selv de hårdeste påvirkninger

Tekniske data:

Plovens rømmebredde	2,00 m
Højde i spids	0,70 m
Største vingehøjde	1,05 m
Vægt	275 kg

Laigaard traktor-spidspløve er fremstillet i solid, helsvejet konstruktion og kan hurtigt, uden brug af værktøj, tilkobles traktorrammen.

Med de vendbare stålskær (120 x 13 mm), der muliggør stor nedslidning, er pløven særdeles økonomisk i drift.

Traktorrammen er iøvrigt anvendelig til såvel fejmaskine m. fl. og passer til ethvert traktormærke.

Alle snepløve leveres med parallelløft.

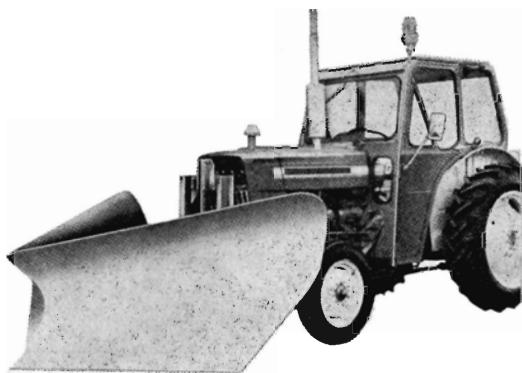

Helsingforsgade 6 . Århus N
Tlf. (06) 16 24 44

N LAIGAARD

Fabrik for vejmaskiner

"Den store limpris" til træforsker

»Den store limpris« på 25.000 kr. blev den 15. december 1972 tildelt ph. d. Lars Bach, Laboratoriet for Bygningsmaterialer på Danmarks tekniske Højskole.

Lars Bach arbejder med træs langtidsbrudfænomener og plastificering af træ med vandfrit ammoniak – en teknik, der rummer betydelige perspektiver.

Når træet optager ammoniak bliver det så plastisk, at man kan slå knuder på f. eks. spåner uden at de knækker, og når ammoniakken diffunderer bort, genvinder træet sin oprindelige hårde struktur, men beholder den form, det har fået, medens det var plastisk.

Teknikken betyder også, at man kan sammenpresse træet og opnå en betydelig forøget vægtfylde, uden at der sker brud inde i træet. Det komprimerede træ vil f. eks. være velegnet til gulve. P. H.

Nordisk samarbejde?

På Nordisk Råds 21. samling i Oslo i februar skal bl. a. det nordiske samarbejde inden for den forstlige verden under behandling. Det er foreslået, at Nordisk Råd skal rekommandere de nordiske regeringer at foretage en nøje undersøgelse af mulighederne for øget integration og samarbejde inden for den højere skovbrugsuddannelse og forskning.

Forslaget er oprindeligt fremsat bl. a. af fhv. udenrigsminister Poul Hartling.

Vikar for adjunkt/lektor

Ved Den kgl. Veterinær- og Landbohøjskole er en stilling som vikar for en adjunkt/lektor ved Skovbrugsinstituttet ledig fra den 1. februar 1973 eller senere.

Stillingen søges besat med en forstkandidat med interesse for EDB (forudgående kendskab til EDB er ikke en betingelse), idet den pågældende vil få til opgave at assistere ved integreringen af EDB i undervisning og forskning inden for forskellige fag ved Skovbrugsinstituttet.

Stillingen aflønnes i henhold til gældende overenskomst mellem staten og Danske Forstkandidaters Forening.

Ansøgning indsendes til højskolens administration, Bülowvej 13, 1870 København V, inden den 10. februar 1973.

Sådan strapper man i dag!!!!

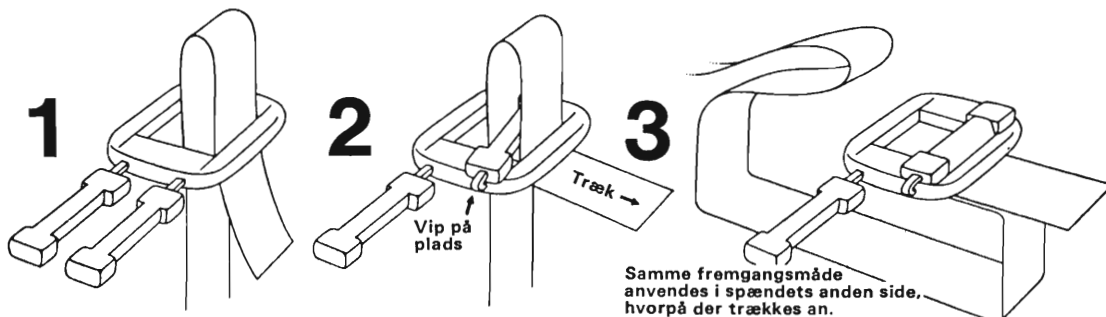

Med danske "p.p. bånd" + spænder!!

Stabilisering af gods på lastpaller.
Bundtning til kran- og truckoperationer.
Lukning af kasser og kartoner.

Uden maskiner - og det holder.

p.p. bånd til bundtning af brænde etc. i skoven

Anders Bendt
Shipping
Specialist i omsnøringsystemer
Tlf. (06) 27 19 11
Postbox 494
8100 Århus C

Skovbrugets skadedyr i 1972

Af lektor B. Bejer-Petersen

Zoologisk Institut, Afd. for Forstzoologi, Den kgl. Veterinær- og Landbohøjskole

Af interesse for årets insektangreb kan det kort nævnes, at efter en vinter, som var mild, men dog indeholdt en enkelt frostmåned (jan.), fulgte et mildt, fugtigt forår med enkelte kortere tørkeprægede perioder.

Hen i maj indtrådte en længere periode med overordentligt regnfuldt vejr. Derefter begyndte en særdeles varm periode lidt ind i juli måned, og både juli og august blev relativt tørre.

Næbmunde (*Rhynchota*)

Forespørgslerne om bladlus er yderligere forøget fra det meget høje niveau i 1971. Der var enkelte tilfælde af stammebladlus på rødgran (*Cinaropsis* sp.), men disse synes helt uskadelige. Svarende til den enkelte kolde vintermåned 71/72 var der meget færre og kun svage angreb af sitkalus. Hele forøgelser falder næsten på nåletrægallusene. Her er forespørgslerne om galler på især rødgran (*Sacchiphantes* og *Adelges* sp.) forblevet på det meget høje 1971-niveau, mens nåle- og skud-sugning på nordmannsgran og ædelgran (*Dreyfusia nordmannianae*) er øget med ca. 100 %. Sidstnævnte spiller efterhånden en meget stor rolle i pyntegrøntproduktionen og bekæmpes i mange tilfælde. Afprøvning af nyere insecticider mod den alm. ædelgranlus er i 1972 foretaget på Farum skovdistrikt. De pågældende insecticider var midler på basis af bromophos (2 midler), fenitrothion, dimethoat og – som sammenligning – lindan. De klart bedste resultater opnåedes med lindan, som derfor – sammen med midler på basis af diazinon og endosulfan – fortsat må anbefales til bekæmpelse af alm. ædelgranlus.

Det kan i øvrigt anføres, at forsøg i Arboretet har vist, at der findes grader af individuel modtagelighed/resistens overfor denne bladlus, og det kan der-

for formentlig lønne sig at søge efter stærkt resistente individer til opformering. Dette vil blive taget under overvejelse i 1973.

Sommerfugle (*Lepidoptera*)

Antallet af forespørgsler om *fyrrevikleren* lå på samme høje niveau som året før, næsten ingen af dem stammede dog fra skovdistrikter; disse synes i stor udstrækning at have affundet sig med fyrreviklerskaderne. En anden småsommerfugl synes derimod at få betydning, efterhånden som pyntegrøntproduktionen får det. Der er her tale om *ædelgrannålevikleren* (*Epinotia proximana*), som udhuler og sammenspinder nålene på de ældre skud ganske svarende til *grannålevikleren* (*E. tedella*) på *Picea*. Biologien synes identisk. *E. proximana* har i et par tilfælde i år været genstand for bekæmpelse. Prognose skulle være mulig ultimo august. I øvrigt kan meldes om enkelte angreb af *atlaske-spinderen* (*Stilpnotia salicis*) på poppel og af måleren *skovharlekin* (*Abraxas sylvata*) på Esrom skovdistrikt samt af *frostmålere* på adskillige løvtræer på Overgaard skovdistrikt. Mens ingen af disse storsommerfugle havde stor betydning, gjaldt dette derimod *nonnen* (*Lymantria monacha*). De i 1971 omtalte to mindre angreb blev i forsommeren 1972 bekæmpet fra fly med utilfredsstillende resultat, og mindre arealer sitka- og rødgran måtte afdrives. Hertil sluttede sig i 1972 et voldsomt angreb på Silkeborg Nordskov, hvor ca. 150 ha nåleskov blev svagere eller stærkere afnålet, med hugst af foreløbig ca. 5000 m³ som resultat. Angrebet er tidligere blevet omtalt i dette blad.

Det forventes at blive nødvendigt med en bekæmpelse i 1973, med mindre ægklækningen er meget ringe. Det dårlige bekæmpelsesresultat i 1972 kan

bl. a. skyldes for ringe holdbarhed af insecticidet kombineret med lav temperatur og udstrakt larveklækningsperiode i det kølige vejr. For 1973 forudses der anvendelse af et mere egnet insecticid, ligesom et forsøg med anvendelse af biologisk bekæmpelse i form af nonnevirus påtænkes.

Biller (*Coleoptera*)

Angrebene af *chalcograf* (*Pityogenes chalcographus*) på unge nåletræer, hvoriblandt *A. nobilis*, synes ganske ophørt; dette er i god overensstemmelse med, at tørke og ynglematerialet fra stormfaldet måtte være de disponerende faktorer. I øvrigt kan der om barkbillerne berettes enkelte angreb af *jættebarkbillen* (*Dendroctonus micans*), og at der er gjort flere fund af de relativt sjældne *Scolytus*-arter (*intricatus*, *ratzeburgi*, *mali*, *rugulosus*), som er uden forstlig betydning.

Kun de uanselige *gråsnuder* (*Strophosomus* sp.) er i nogle tilfælde meldt som virkelige skadegørere blandt billerne. Skaden indtraf mellem 1/9 og 20/10 i unge kulturer og ramte såvel rødgran, *Abies grandis* og *A. nobilis*; der var væsentligst tale om nålegrav, men også knopper. *Hylobius* har i flere tilfælde gjort skade på ikke-dyppede planter, ofte sammen med *granrodbillen*, *Hylastes cunicularius*.

Årevingede (*Hymenoptera*)

Angrebene af *rød fyrrehveps* må bedømmes som aftagende i 1972. I denne forbindelse kan det i øvrigt bemærkes, at et finsk firma nu har bragt virus mod denne art på markedet. Det er meget effektivt, hvis det bruges tidligt nok, d. v. s. mod små larver. Prisen for virus til 1 ha ligger på ca. 70 kr., men anvendelse vil kræve speciel tilladelse fra Giftnævnet.

Overraskende har et andet bladhvepseangreb været. Det var en afløvning af næsten al birk i Holmegaards Mose, ca. 250 ha, sent på sommeren. De indsendte larver viste sig at tilhøre arten *Arge* (*Hylotoma*) *pullata* Zadd. Angreb af denne kendes ikke tidligere fra Danmark, og arten er i det hele taget næppe kendt her. Store angreb er åbenbart sjældne, i litteraturen nævnes blot et flerårigt fra 1876–78 i Pommeren, hvor en del birk dræbtes af afløvningen.

B. Bejer-Petersen.

Skovpolitisk storm i Storbritannien

Ny engelsk skovpolitik? Med basis i en økonomisk analyse af skovdrift fremsætter den engelske regering skelsættende lovforslag.

Af lektor, lic.agro. FINN HELLES
Skovbrugsinstituttet

Den britiske regering har fremsat et forslag til ændring af skovpolitikken, som er blevet mødt med »indignation og bange anelser« i skovbrugs- og træindustrikredse. Forslaget er udsprunget af en økonomisk analyse af skovdrift i Storbritannien.

Analysen – naturligvis principperne nok så meget som resultaterne – har interesse også uden for Storbritannien, fordi et tilsvarende arbejde vil være relevant i ethvert land, som har en skovpolitik. De konsekvenser, den britiske regering har draget, bør tiltrække sig opmærksomhed i alle højt-industrialiserede lande med beskedne skovprocent. Og endelig er den forstlige verdens reaktion lærerig.

Analysen bygger primært på områder i Wales og Skotland, hvor Forestry Commission's væsentligste tilplantningsarbejde foregår. Disse områder er præget af økonomisk stagnation og af-folkning; den alternative jordanvendelse er hovedsagelig fåreavl. Det forventes, at de penge, som staten her investerer i plantager, i bedste fald vil forrente sig med 3 %, og problemet har været at vurdere, hvilke goder samfundet opnår mod at acceptere en så lav forrentning – som sammenligningsgrundlag benyttes den rentefod på 10 %, som staten almindeligvis forlanger af sine investeringer. Alle goder er blevet inddraget i vurderingen: økonomiske, sociale (herunder friluftsmæssige), strategiske og økologiske.

Der arbejdes med tre grundlæggende, alternative sæt investeringskalkuler: 1. Omkostninger og ydelser indgår med »markedsværdi«. 2. Omkostninger og ydelser indgår med »samfundsværdi«;

det medfører bl. a., at en faktor som rekreation kommer med. 3. Her tages der hensyn til de ændringer i skovdrift og fåreavl, som kalkule 2 har peget på. Før kalkulerne gennemføres, foretages der en grundig vurdering af de indgående faktorer.

Importreduktion tillægges ikke nogen værdi i sig selv, et synspunkt som er blevet angrebet fra skovbrugsside. Umiddelbart kan synspunktet forekomme mærkeligt – Storbritannien importede i 1971 for 740 mill. £ træ og træprodukter. Analysens argument må imidlertid godtages: det drejer sig her om en langsigtet fordeling af ressourcerne, og det rimeligste er at antage, at landet faktisk er i stand til at sikre en tilfredsstillende betalingsbalance i overensstemmelse med det ønskede beskæftigelsesniveau. Ikke desto mindre vises det i relevante kalkuler, hvad en importreduktionsfaktor på 20 % vil betyde.

Det påvises, at der ikke er *strategiske fordele* af hverken forsvarsmæssig eller handelsmæssig art knyttet til yderligere tilplantning. Begyndelsen til dette endelige brud med et hovedmål i britisk skovpolitik blev gjort allerede i 1950-erne.

Statsskovenes aktuelle og potentielle *rekreative pengeværdi* beregnes. Nye plantager tillægges på grund af deres beliggenhed ikke nogen særlig værdi; for de eksisterende statsskove som helhed anføres det, at friluftsfunktionen i 1980'erne kan have lige så stor samfundsmæssig værdi som produktionsfunktionen. Sådanne beregninger er uhyre problematiske; de synes her fore-

taget lidt for dristigt, og resultaterne er ikke fremlagt med tilstrækkelig forsigtighed. Regeringen har på dette grundlag foreslået, at der fremover skal lægges langt større vægt på statsskovenes friluftsfunktion. Det er anslået, at en sådan politik i gennemsnit højst vil betyde en nedgang i vedproduktionen på 10 %. De private skove frakendes for øjeblikket nogen videre betydning for friluftslivet, en opfattelse, som har fremkaldt talrige protester.

Der tillægges ikke skoven nogen *samfundsmæssig betydning for makroklima og fauna*; det første er nogenlunde en kendsgerning, det sidste en subjektiv vurdering. I Wales er der knaphed på vand, og skoven tillægges i den forbindelse en negativ effekt, som gøres op i penge. Også denne beregning forekommer dristig, og eventuelle positive virkninger af skoven diskuteres ikke.

Der regnes i kalkulerne principielt med *konstante priser på råtræ*. Denne vurdering kan vise sig at være korrekt, men den bygger på et højst kompliceret problemkompleks, og det undersøges da også, hvilken indflydelse en maximums- og minimumstendens vil få. Der fremsættes en påstand, som øver stærk indflydelse på prisudviklingsformodningen, nemlig at den nordlige halvkugle har rigelige træressourcer i forhold til efterspørgslen. Som det også er blevet påpeget i debatten, er dette stik imod den herskende internationale skovpolitiske opfattelse.

Med de nævnte forudsætninger og med den nuværende dyrkningsteknik kan der ikke opnås en samfundsmæssig forrentning på 10 % af nye plantager, men kun 3–4 %. Det kan heller ikke lade sig gøre, selv om dyrkningsteknikken helt indrettes på at maximere udbyttet. Den samfundsmæssige forrentning af den alternative jordanvendelse, fåreavl, er betydeligt højere. Ved genkultivering kan man nærme sig de 10 % på de bedste arealer og ved ekstensivt kulturanlæg. Kalkulerne indicerer endvidere en omdriftsalder på 40 år, hvor dette ikke kolliderer med friluftsmæssige interesser.

Det private skovbrug modtager betydelige subsidier i form af tilskud og skattelempler. Beregninger viser, at disse subsidier kan hæve forrentningen af nyplantning fra 3 til 6 %. Det fak-

tum, at der foregår omfattende private plantageanlæg, tyder på, at mange skovejere anser en sådan afkastning for tilfredsstillende. Tilskud gives især under det såkaldte Dedication Scheme (beskrevet af forf. i DST 1970), der blev indført for at genopbygge skovene efter 2. verdenskrig. Nu agter regeringen tilsyneladende at ophæve ordningen og kun give tilskud til arbejde, der tjener beskæftigelsesmæssige og/eller friluftsmæssige formål. Her må hovedårsagen til den store uro i den forstlige verden ligge, og det skal indrømmes, at hvis fortolkningen er rigtig, kan regeringens forslag bremse forøgelsen af det private skovareal og bringe den gode drift af de $\frac{3}{4}$ heraf, der er underlagt ordningen, i en vis fare.

Ved græsningsarealers overgang til skovdrift sker der en lille stigning i beskæftigelsesmulighederne, men de samfundsmæssige omkostninger pr. nyt job er så store, at det i analysen anføres, at der må kunne findes mere hensigtsmæssige midler end skovplantning til at hindre affolkning af landdistrikterne. Regeringen mener, at før konkrete alternative midler foreligger, skal en drastisk reduktion af statens tilplantningsarbejde undgås; man går dog ind for en reduktion på foreløbig ca. 10 %. Regeringen har m. h. t. skovens friluftsfunktion fulgt den grundige, nøgterne og stort set inkritisable analyse; hvad angår skovens betydning for beskæftigelsen, et punkt hvor analysen hviler på et langt sikrere grundlag, er man derimod meget tilbage for at følge konklusionerne. De disponible oplysninger viser, at reaktionerne i skovbrugs- og træindustri kredse gennemgående har været stærkt følelseladende og modargumenterne lidet slagkraftige. En medvirkende årsag, som man bør være opmærksom på, er måske, at analysen ikke er fremlagt i en umiddelbart tilgængelig form. *Finn Helles.*

Kilder:

Forestry Policy. – London (H. M. Stationery Office) 1972. 15 s.

H. M. Treasury: Forestry in Great Britain. An Interdepartmental Cost/Benefit Study. – London (H. M. Stationery Office) 1972. 107 s.

Wolfe, W.: Government report creates furor in UK forestry sector. – World Wood 13 (1972) 12: 19–21.

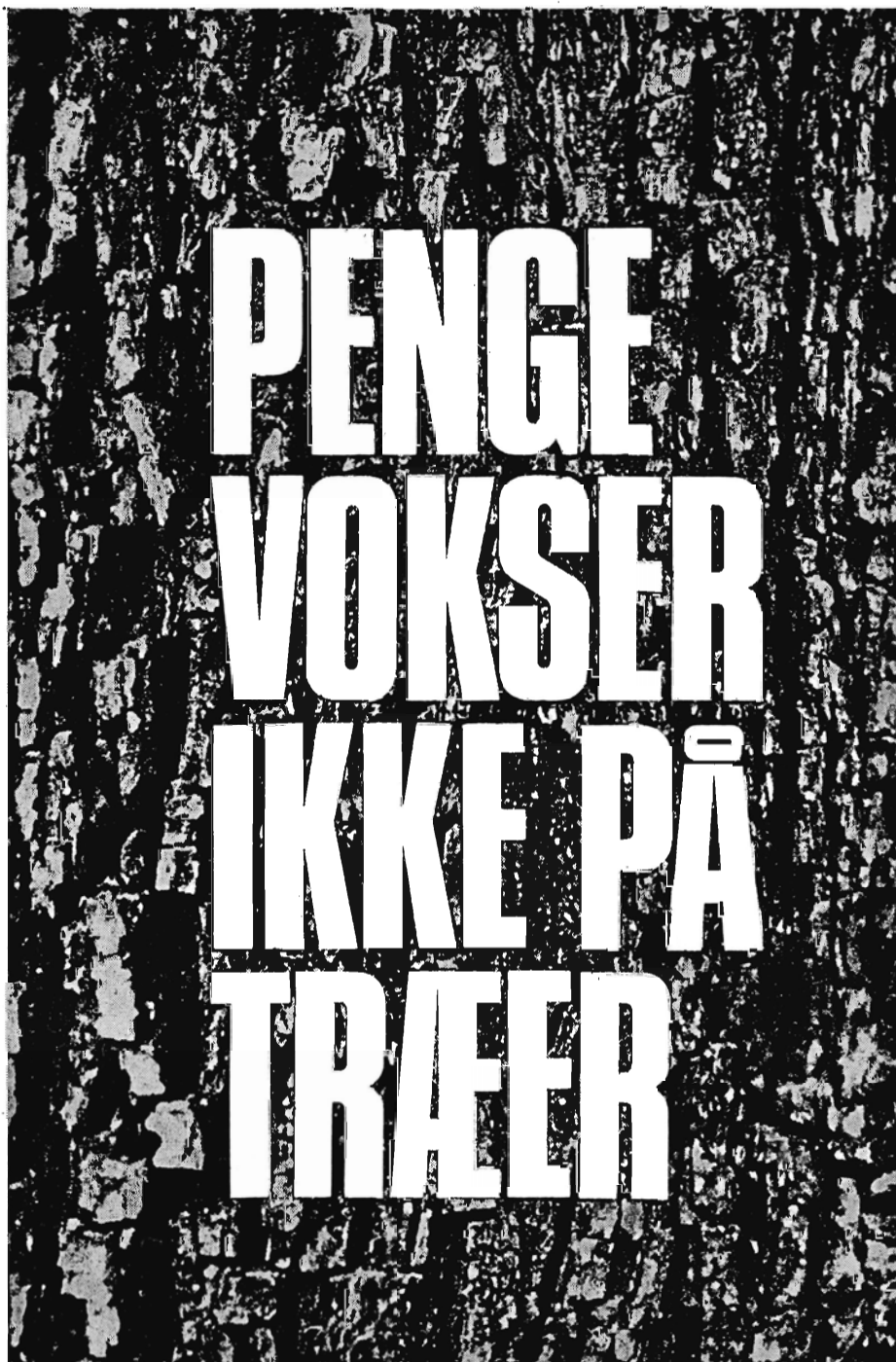

ELLER GØR DE?

Tegn skovbrand-forsikring i



FORSIKRINGSAKTIESELSKABET **NATIONAL**

FORSIKRINGSHUSET . HOLMENS KANAL 22 . 1060 KØBENHAVN K . TELEX: 16776 . TLF. (01) 159951

Skovbrug, ekspropriation og særlig indkomstskat

De sidste ændringer af loven om særlig indkomstskat kan i tilfælde af ekspropriation af skov få ubehagelige konsekvenser. Konsulent i Dansk Skovforening, Ole Brunemark, giver her en kortfattet oversigt over problemstillingen og appellerer til berørte skovejendomme om at konsultere Dansk Skovforening.

En stærkt ekspanderende gren af den i forvejen ret så omfangsrige skattelovgivning er »særlig indkomstskat«, også kaldet »kapitalvindingsskat«. De sidste af mange ændringer af loven, som forøvrigt stammer fra 1960, har og vil få betydelig interesse for mange skovejere. Her tænkes – udover ændringen i afgiftssatser m. v. – på det forhold, at fortjeneste indvundet ved modtagelse af en *erstatnings- eller forsikringssum* i anledning af *skade eller ekspropriation* ifølge den hidtil gældende lovgivning ikke skulle medregnes ved opgørelsen af særlig indkomst – kort: var skattefri. Denne bestemmelse er nu ophævet, og erstatnings- og forsikringssummer erhvervet *efter 1. januar 1973* vil for eftertiden blive sidestillet med salgssummer som grundlag for beskatning med særlig indkomst – kort: er ikke længere skattefri.

For skovbrugserhvervet melder sig straks en række uafklarede spørgsmål i denne anledning. Til belysning heraf vil det være rimeligt kort at skitsere den principielle metode til opgørelse af ekspropriationserstatninger i skov.

Opgørelse af erstatningen.

Erstatningen består af:

1. Erstatning for arealafståelse.
 - a. Det direkte afståede areal.
 - b. Den på arealet stående vedmasse.
 - c. Afbrudt produktion.
2. Ulempeerstatning.
3. Erstatning for almindelig forringelse af ejendommens værdi i handel ogandel.

ad 1. a. Her benyttes jordværdien for rødgran uanset den aktuelle træart på arealet.

ad 1. b. Det bemærkes, at ekspropriationsmyndighederne oftest ikke vil overtage den på arealet stående vedmasse, men forlanger, at skovejere skal realisere denne.

ad 1. c. Herved forstås, at der for alle bevoksninger under den økonomisk fordelagtigste omdriftsalder må forlanges erstatning, som udgør venteværdien (kapitalværdien) ÷ realiserings- og jordværdien.

ad 2. Herunder kommer bl. a. erstatning for vækstforringelse i tilstødende bevoksninger (midlertidig eller varig bonitetsnedgang), stormfaldsrisiko, barkslag og vanris, transportfordyrelse p. g. a. ændret vejsystem, forøgede vedligeholdelsesomkostninger til vej og vand, og forringede jagtmuligheder.

ad 3. En sådan opgørelse må blive subjektiv, og denne post bruges da også ofte til »at handle med«.

Det indses umiddelbart, at punkterne (1. b.), 1. c. og 2. udgør erstatning for tab af indtægter og/eller påtvungne udgifter, som ville blive beskattet som almindelig indkomst på et senere tidspunkt.

Derimod ville 1. a. og 3. resultere i beskatning som særlig indkomst, hvortil dog må bemærkes, at ekspropriationen er et salg, der er påtvunget ejeren af det offentlige.

Det forekommer således mindre logisk at beskatte hele erstatningen for skov som særlig indkomst – herom senere.

Opgørelse af den særlige skattepligtige indkomst

Opgørelse af den særlige indkomstskattepligtige fortjeneste skal som hidtil ske på grundlag af salgssummen (erstatningen) og »den regulerede anskaffel-

sessum« (som regel værdien ved 13. almindelige vurdering).

Et eksempel – noget simplificeret (!) – på ekspropriation af 1 ha skov i 1973:

Anskaffelsessum – 13. alm. vurdering, f. eks.	2.000 kr.
Fast tillæg 30 %	600 –
Variierende tillæg 6 % pr. år . .	960 –
»Reguleret anskaffelsessum« . .	<u>3.560 kr.</u>
Ekspropriationserstatning, f. eks.	15.000 kr.
+ reguleret anskaffelsessum . .	<u>3.560 –</u>
fortjeneste herefter	11.440 kr.
Fradrag 5 % af reg. anskaff., min. 5.000	5.000 –
fortjeneste herefter	6.440 kr.
Tillæg 30 %	1.932 –
Reguleret fortjeneste	<u>8.372 kr.</u>
Særlig indkomstskat heraf 50 %	<u>4.186 kr.</u>
som i % af ekspropriationserstatningen udgør	<u>28 %</u>

Den opmærksomme læser vil bemærke, at begrebet »anskaffelsessum, 13. alm. vurdering« ikke er et entydigt begreb i denne sammenhæng. Er det venteværdien af de aktuelle bevoksninger ifølge vurderingstabellerne fra 1965? Inkluderer dette fradrag for kapitaliserede generalomkostninger, hvilket ville være åbenlyst urimeligt? Eller er det grundværdien, eftersom erstatningen jo oftest ikke omfatter den stående vedmasse?

Anskaffelsessummen kan øjensynlig ikke kun være værdien af det direkte afståede areal, eftersom en del af ekspropriationserstatningen jo omfatter tilstødende arealer (jvf. punkt 2. – ulempeerstatningen). Anskaffelsessummen bør derfor rimeligvis forøges med forskellen mellem værdien af de tilstødende arealer ved 13. alm. vurdering ved den aktuelle benyttelse incl. rådighedsindskrænkningen og ved benyttelse i form af fortsat normal skovdrift. Denne beregning kræver en ikke uvæsentlig arbejdsindsats.

Forhøjelse af afgiftssatsen

Fremover skal al særlig indkomst *hos personer* beskattes med 50 %, mens det for selskaber og dødsboer fortsat gælder, at særlig indkomst tillægges disses almindelige indkomst, d. v. s. at den bliver beskattet med henholdsvis 36 og 35 %. Det skattefri bundfradrag er pr. 1. januar 1973 forhøjet fra 3.000 til 6.000 kr.

Som man vil se, er der således for den sidste del af den særlige indkomst – f. eks. ulempeerstatningen – tale om marginalbeskatning på 50 % af 130 % (p. g. a. 30 % forhøjelse af fortjeningen) eller 65 %, hvilket er af samme størrelsesorden som marginalbeskatningen af almindelig indkomst.

Ses bort fra de i foregående afsnit nævnte usikkerhedsmomenter fås en beskatning, som vist på figuren.

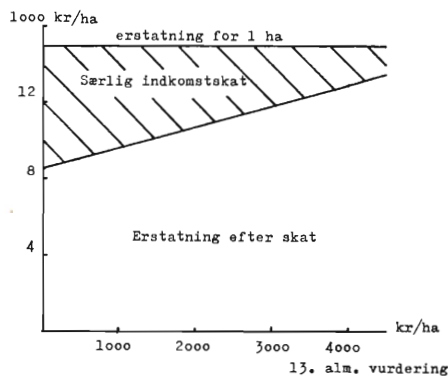

Lovændringens konsekvenser

På grund af den lave vurdering af skov vil skovejere så godt som altid komme til at betale skat af erstatningen. Ved

erstatningsopgørelsen vil der ikke blive taget hensyn til dette, på trods af at der er tale om en tvungen afståelse/rådighedsindskrænkning.

For fremtiden er det unødvendigt at skelne mellem frivillig afståelse og ekspropriation, hvilken distinktion har været nødvendig hidtil.

Med det stigende antal ekspropriationer til vejanlæg, el- og vandledninger m. v. kan det forudses, at vurderingsmyndighedernes arbejde vil forøges væsentligt.

Et eksempel på "skattetænkning"

Vor skattelovgivning er således indrettet, at der ikke nødvendigvis behøver at være en sammenhæng mellem reel indkomst og skattepligtig indkomst, hvilket bl. a. kan ses af det stigende antal skatteydere med ringe eller ingen skattepligtig indkomst. For disse skatteydere vil det være en fordel at få en del af ekspropriationserstatningen pålagt almindelig indkomstskat fremfor at skulle betale særlig indkomst. For de resterende skatteydere kan det i mange tilfælde være underordnet.

Dansk Skovforening har i Statens Ligningsdirektorat forespurgt, om en del af erstatningen – aktuelt for erstatning for afbrudt produktion og ulempeerstatningen – kunne begæres overført til almindelig indkomstbeskatning. Ligningsdirektoratet turde ikke give et telefonisk svar på forespørgslen, idet sagen ansås for væsentlig og der naturligvis ikke var fortilfælde. Man har derfor fremsendt en skriftlig forespørgsel.

Opfordring til SKOVENS læsere

Det ligger Dansk Skovforening på sinde så kraftigt som muligt at opfordre alle medlemmer, som måtte blive udsat for ekspropriationer efter 1. januar 1973, til at henvende sig til Dansk Skovforening. Vi er i stadig kontakt med Ligningsdirektoratet om denne sag, og det er vort håb, at vi kan være med til at skabe en praksis, som eliminerer de værste urimeligheder over for skovejere. Thi det er oplagt, at lovens udformning ikke tager hensyn til en række af skovbrugets specielle forhold.

Ole Brunemark.

alene i 1972 128 millioner kr. til bonus

- herunder i pensionistillæg
38%
af den med bonus opskrevne pension

vi har det hele

PENSIONS-FORSIKRINGER
RATE-FORSIKRINGER
KAPITAL-FORSIKRINGER
GRUPPELIVS-FORSIKRINGER

HAMMERENSGADE 6
1267 KØBENHAVN K
TELEFON (01)142010

Pensions forsikringsanstalten ais

oprettet 1917
ledet af danske erhvervs- og funktionærorganisationer

- Afdelinger i:
- | | | | |
|---|--|---|--|
| <p>Nordjylland:
Vesterbro 17
9000 Aalborg
Tlf. (08)133490</p> | <p>Syd- og Vestjylland:
Helligkorsgade 14
6000 Kolding
Tlf. (05)522945</p> | <p>Øst- og Midtjylland:
Store Torv 3
8000 Århus C
Tlf. (06)131711</p> | <p>Fyens Amt:
Kongensgade 27
5000 Odense
Tlf. (09)110980</p> |
| | | | <p>Vestsjællands-,
Roskilde- og
Storstrøms Amter:
Vestre Kaj 14
4700 Næstved
Tlf. (03)727412</p> |

I oktober-november har Skovteknisk Institut udført tidsstudier i bøg på Farum statsskovdistrikt. Tidsstudierne er iværksat på foranledning af Skovbrugets Arbejdsgiverforening og Dansk Arbejdsmands- og Specialarbejder Forbund med den hensigt at tidsstudere de nye effekter 3-meter, 2-3-meter og 4-6-meter og sætte tidsforbruget til disse effekter i relation til tidsforbruget til de traditionelle rummetereffekter 1- og 2-meter.

Tidsstudierne har været udført i ung, mellemaldrende og gammel bøg. I tidsstudierne har medvirket 3 skovarbejdere: K. V. Petersen, K. Petersen og S. E. Svendsen. Skovtekniker H. Nielsen har bistået ved opmåling og beregninger.

Inden tidsstudiernes start blev der afholdt et informationsmøde, hvori følgende deltog: operatørerne, lokal tilidsmand, lokal fagforeningsformand, formand for skovarbejderklubben, Hans Clausen fra Dansk Arbejdsmands- og Specialarbejder Forbund, skovrider P. Petersen og skovfoged H. Aa. Jørgensen som repræsentanter for Farum statsskovdistrikt og Per Tutein Brenøe og Jørn Rude fra Skovteknisk Institut.

Resultatet af tidsstudierne vil senere blive offentliggjort her i bladet.

J. R.

Holz - Zentralblatt, nr. 150, 1972:

Gute Beispiele der Holzverwendung im Zentrum von Nyköping/Mors (Dänemark) af Oberforstmeister Udo Hanstein, Selhorn.

Jagt og Fiskeri, nr. 11, 1972:

J. C. Briand Petersen: Afrikas storvildt — har det en fremtid.

B. P., som har været vildtbiolog ved wildlife conservation i Kenya, beretter om standpunktet i dag og målsætningen fremover.

Rummeteren, nr. 12, 1972:

Jens Haugaard Andersen: Fra frokostpausen.

Schweizerische Zeitschrift für Forstwesen, nr. 12, 1972:

F. Schlegel, E. Röhrig und J. Huss: Die Wachstumsreaktionen von jungen Douglasien verschiedener Herkunft auf Beschattungs- und Bodenunterschiede.

Skovbrugstidende, nr. 21, 1972:

Rud. Sørensen: Debatten begyndt hvor den skulle slutte. Et indlæg om økonomisk demokrati.

Skovbrugstidende, nr. 22, 1972:

Poul Rasmussen: Tropeskovbrug på Elfenbenskysten.

Skogen, nr. 15, 1972:

L. Hagelberg: Julgransodling — kan det løna sig? Produktion af rødgranjuletræer med henblik på engrossalg er en dårlig forretning — detailsalg under anvendelse af selvhuggerprincippet anbefales.

Skogägaren, nr. 9, 1972:

J. Rülleker: Kalhyggen (ryddet skovteræn) en tilgang för det vilda. I den stærke diskussion i Sverige mod de store afdrifter kommer dette positive indslag om disses betydning för vildtet.

Skogägaren, nr. 10, 1972:

Värö Bruk. En omtale af det store nye træindustrikombinat, som de svenske skovejere SSSF har opført mellem Varberg og Göteborg. Indtil nu er der investeret 250 mill. sv. kr., og fuldt udbygget regner man med, at det vil koste 550 mill. sv. kr. Herefter vil kapaciteten blive på 300.000 t bleged sulfatmasse og 165.000 m³ savskåret træ pr. år. 90 % påregnes eksporteret.

I dette nummer bringes også en serie artikler om ulykkerne ved skovarbejde, og hvorledes man nu satser meget på at reducere dem.

Skogsägaren, nr. 12, 1972:

Skåneskog och Domänverket samarbetar. — Skåneskog har indkøbt nogle moderne skovningsmaskiner, og da man herved har fået en så stor kapacitet, at man også kan klare en del af Domänverkets skovningsarbejder, er der oprettet et fælles aktieselskab med følgende formål: Selskabet skal være en entreprenørvirksomhed, der påtager sig skovning, transport, pleje af skovbevoksninger samt dermed tilknyttet virksomhed. Selskabet regner med en årlig hugst på 200.000–300.000 m³. Domänverket tegner 35 % af aktierne.

Træindustrien, nr. 11, 1972:

Træ i materialernes kredsløb. Forbedrede egenskaber ved træ og træprodukter. Uddrag af Holz — Zentralblatt nr. 101.

Træindustrien, nr. 12, 1972:

Ubehagelige spørgsmål vedrørende styrkesortering. Uddrag af en artikel i Svenske Trävaru- och Pappersmassetidning af Victor Sperry ved O. Kring.

Ugeskrift för agronomer och hortonomer, nr. 44, 1972:

Bo Brix: Råstofloven — set fra et fredningsmæssigt synspunkt. En redegørelse over baggrunden for — og formålet med den nye lov om udnyttelse af naturforekomster i jorden og på søterritoriet (grus, sten m.m.).

I/S Skærbæk Savværk

v/Chr. Dahl & Co. . 7400 Herning . Tlf. (07) 12 41 88

Produktion: Dansk tømmer, brædder og lægter
Nåletræ til bygningstømmer købes

Ræveskind

Vi afholder auktion over røde ræveskind samt andre vildtskind i december, januar, marts og april ● På decemberauktionen steg rævene: 1ste sortering 100-150 kr. — 2den sortering 60-100 kr. — ilder 32-44 kr., stenmår ca. 70 kr.

Næste auktion den 10. marts; sidste indlevering den 25. februar. Der er uhyre stor efterspørgsel efter røde ræve.

IFA-Pels

Ejby Industrivej 28
2600 Glostrup
Telefon (01) 96 48 22 ●

De fleste udenlandske tidsskrifter forefindes på Danmarks Veterinær- og Jordbrugsbibliotek, Bülowsvej 13, 1870 København V. Fotokopier af artikler kan bestilles skriftligt og koster 0,50 kr. pr. side.

I/S Hage og Simony Skovadministration

Alt skovrider- og skovfogedarbejde udføres. Rationalisering. Tilbud gives.

OREMANDSGAARD . 4735 Mern
Skovrider J. Simony (03) 7961 28
Skovfoged P. Kofoed (03) 71 63 47
Kontor (03) 79 60 09

Er der problemer med

oprensning af grøfter og vandløb

kan vi tilbyde os med specialmaskine, der for at udføre arbejdet kun kræver lidt plads; den er også velegnet i blødt terræn.

Nærmere oplysninger kan uden forbindende indhentes hos

Entrpr. Brdr. Svanebjerg

Leestrup

4733 Tappernøje

Tlf. (03) 82 53 77 & 82 54 25

Tænk venligt på deres medarbejderes sikkerhed og velbefindende i kulden...

Lad installere en REFLEKS OLIEOVN eller REFLEKS OLIEKOMFUR - vi har modeller der passer til enhver skurvogn.

REFLEKS

LØRUP . 5750 RINGE . TLF. 09 - 67 12 68

Vi er købere til kassetræ af nåletræ

ALDERSLYST SAVVÆRK

og

SILKEBORG EMBALLAGEFABRIK

v/ brødrene Møballe

8600 Silkeborg - Tlf. (06) 82 01 21

Skov købes, 1 million

Mindre skovejendom, maksimalt ca. 70 km fra København, købes. Helst med beboelse. 200-300.000 kr. kontant udbetaling.

Billet mrk. »SKOV«.

Fabriksnyt fuldautomatisk traktorspil til industri eller skovbrug

type FW-S Schlang & Reichart til Ford 4000 eller 5000 fordelagtigt til salg.

KAJ LARSEN & SØN I/S

Magleby Smede- og maskinværksted

Tlf. (03) 67 80 27 . 4672 Klippinge

Den kgl. Veterinær- og Landbohøjskoles jubilæumsfond

Af Den kgl. Veterinær- og Landbohøjskoles jubilæumsfond er der et beløb, stort kr. 50.000,-, til rådighed til uddeling i april 1973.

Beløbet kan anvendes til løsning af opgaver, hvortil der ikke ad de almindelige kanaler kan ydes fornøden støtte, herunder igangsættelse af forskningsarbejder samt støtte til de studerende og deres arbejde. Til sidstnævnte formål skal mindst anvendes en trediedel af det rentebeløb, der er til rådighed til uddeling.

Fondets midler må ikke anvendes til formål, som det efter lovgivningen eller praksis normalt er statens sag at varetage. Renten af det af De samvirkende kvægavlsforeninger skænkede beløb kr. 25.000,- skal anvendes til støtte for kandidater, som ved studier i udlandet uddanner sig i kvægavl med henblik på virksomhed i dansk landbrug.

Ved ansøgning om støtte til igangsættelse af forskningsopgaver og lignende må det godtgøres over for jubilæumsfonden, at støtte til det pågældende formål ikke kan opnås fra fonds under staten.

Støtte til studerende til dækning af studieudgifter kan ikke bevilges af jubilæumsfonden.

Ansøgninger om at komme i betragtning ved uddelingen affattes på ansøgningsblanketter, der udleveres på Den kgl. Veterinær- og Landbohøjskoles administration, og indsendes *inden den 15. februar 1973* til jubilæumsfondens sekretær, Den kgl. Veterinær- og Landbohøjskole, Bülowvej 13, 1870 København V.

MARKEDS-ORIENTERING

Stigende råtræpriser i Frankrig

Store mængder af det franske råtræ sælges ved auktion i løbet af efterårsmånederne.

En sammenstilling på grundlag af et salg på ca. 6 mill. m³ udviser følgende gennemsnitlige prisstigninger i forhold til priserne i 1971:

Egekævler + 30 %

Bøgekævler + 20 %

Nåletrætømmer uændrede priser

(Holz-Zentralblatt, nr. 145, 1972). O. F.

Frostskader i pyntegrønt- kulturer

Af lektor J. KOCH

Plantepatologisk Afdeling
Den kgl. Veterinær- og Landbohøjskole

Til Plantepatologisk Afdeling, Den kgl. Veterinær- og Landbohøjskole, er der i 1972 blevet indsendt en del syge planter og skud fra pyntegrøntkulturer og juletrækulturer. Den overvejende del af materialet var *Abies nobilis* og *A. nordmanniana*.

Symptomerne var ret varierende og kunne ytre sig som røde nåle på oversiden af f. eks. 1971-årsskuddene i forbindelse med manglende udspring af en eller flere 1972-ende knopper. Almindeligt sås drab af et eller flere skud i de øverste grenkranse, ofte udviklet som toptørre, men også nedre grene kunne være dræbte, mens toppen endnu var grøn. Ved mikroskopi af tværsnit af beskadigede skud og stammede sås stedse abnorme parenkymvævsvævsdannelse i vårvedsdelen af 1972 og 1971 (og 1970). En sådan abnorm celledannelse i årringen er almindelig, hvor kambiet er blevet beskadiget af frost, og er et fortrinligt diagnostisk kendetegn på frostskaade. En kraftig parenkymvævsvævsdannelse vil man næsten altid kunne se med en lupforstørrelse på 10–15 gange på et snit, der er renpuddset med en skarp kniv. De abnorme celler fremtræder som en tynd, falsk årringsgrænse, der ofte er begrænset til den ene skudhalvdel.

Ved at studere vækstforløbet i årringen kan man mere eller mindre nøjagtigt fastlægge tidspunktet for skadens opståen. Er der i årringen dannet nogle rækker af normale vårvedsceller inden parenkymvævsvævsdannelsen har sat ind, er skaden en følge af sen forårsfrost, se figur 1. Begynder årringen derimod straks med parenkymvævsvævsdannelse, er skaden sket et eller andet sted i tidsrummet mellem vækstens afslutning i efteråret og dens begyndelse næste forår, se figur 2.

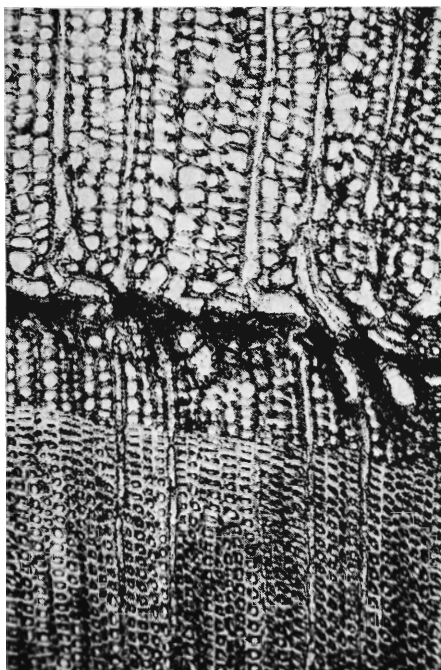

Fig. 1.
Abies nobilis. Tværsnit af skudakse, der viser skade som følge af sen forårsfrost 1972. Nederst i billedet ses normale høstvedceller i 1971-årringen, herover 4-5 rækker normale vårvedsceller i 1972-årringen, derefter en voldsom unormal celledannelse på grund af frost. Øverst i billedet atter normale celler.

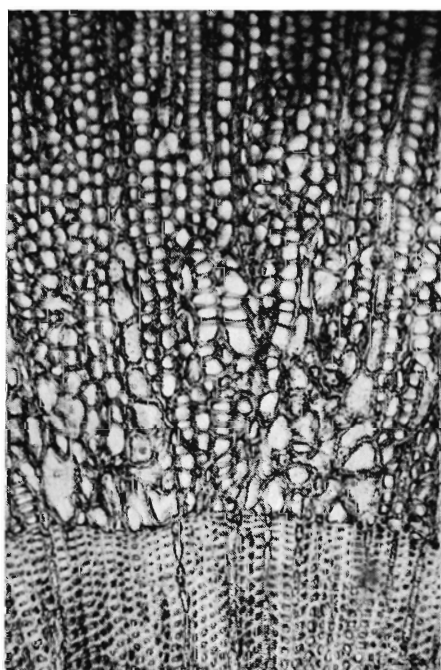

Fig. 2.
Abies nordmanniana. Tværsnit af skudakse hvor 1972-årringen viser frostskaade, der kan være opstået under træets hvileperiode i 1971-72. Nederst i billedet normale høstvedceller i 1971-årringen, derover uregelmæssig celledannelse i 1972 vårved. Øverst i billedet atter normale celler.

Af materialet fremgik, at en del af skaderne på såvel *A. nobilis* som *A. nordmanniana* i 1972 skyldtes sen forårsfrost. Visse lokaliteter på Sjælland havde natten mellem den 15. og 16. maj ned til $\div 2^\circ$ frost. *Abies alba* var i begyndende udspring, hvorimod *A. nobilis* og *A. nordmanniana* endnu ikke synligt var i gang. På dette tidspunkt er frostskaaden let at erkende på *A. alba*, hvorimod man i første omgang intet bemærker på *A. nobilis* og *A. nordmanniana*, der da også i almindelighed regnes for modstandsdygtige mod forårsfrost. Fra et enkelt distrikt viste *A. nobilis* skader efter tidlig vinterfrost 1971. Fra ikke så få lokaliteter var det derimod vanskeligt at afgøre, hvornår frostskaaden havde fundet sted. Skaden ved frost ligger for en del i direkte drab af bark og kambium, med efterfølgende risici for angreb af svampe (og insekter), og for en del i en beskadigelse af kambiets celler, hvad der resulterer i den omtalte parenkymvævsvævsdannelse. Parenkymcellerne er stærkt uregelmæssige og virker hæmmende på transport af vand til barken. Hvor frostskaaden efterfølges af en tørkeperiode, som vi har haft det her i sensommeren, kan vi derfor få en yderligere svækkelse og drab ved udtørring, der igen følges op af svampeangreb. Da pyntegrøntkulturer for det meste er meget åbne, og derfor med stærk græs-bunden jord, der disponerer såvel for frost som for udtørring, bør man nok i større udstrækning være opmærksom på kulturforanstaltninger, der modvirker frost og tørkeskader. Således kunne der eksempelvis udvises forsigtighed med kvælstofgødskning og ved afvikling af skærm ligesom planterne bør klippes med så stort mådehold, at vintersolen og forårssolen ikke i for stort omfang når hovedstammens barkpartier.

J. Koch.

Fra Tolvmandsforeningerne

Agronom Poul Vejby Sørensen er fra 1. december udnævnt til leder af sekretariatet for »Centralforeningen af Tolvmandsforeninger og større landbrugere i Danmark«. Han afløser agronom Kjeld Suhr, der har siddet på posten siden 1964. Kjeld Suhr har fået ansættelse i Landbrugsministeriets nye direktorat for markedsordninger.

Poul Vejby Sørensen har været ansat i foreningens sekretariat de sidste par år med fagligt arbejde som speciale.

VEJMA planerblad

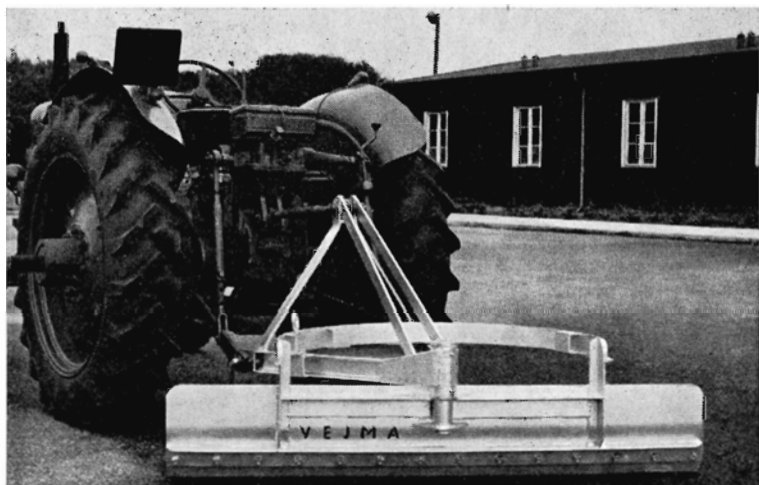

6 arbejdsstillinger

VEJMA

Vejen Maskinfabrik A/S . Tlf. (05) 36 07 77

UGERLØSE GRENKNUSER

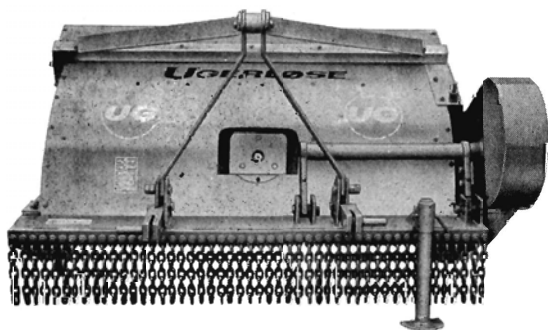

**baner
vej i
skoven**

Den nye robuste UGERLØSE grenknuser rydder og knuser underskov, kvas og granris. Den er velegnet til udtynding, rydning af skovveje og spor samt rabatter o. lign.

Forlang specialbrochure, tilbud og demonstration.

UGERLØSE MASKINFABRIK 4350 UGERLØSE
TLF. (03) 48 80 26

Vi er købere til bøg og ask samt lidt ege- og elmekævlere.

**HVALSØ NY SAVVÆRK OG TØMMER-
HANDEL A/S**

4330 Hvalsø

Tlf. (03) 40 81 36.

Bøge-, Ege- og evt. Askekævlere købes

A/S KORINTH SAVVÆRK

5783 KORINTH (09) 65 10 09

Abonnement på SKOVEN 1973

Prisen for abonnement på SKOVEN 1973 er fastsat til kr. 60,- incl. moms, hvilket er uændret i forhold til i fjor. Girokort til indbetalingen vil være indlagt i næste nummer af SKOVEN.

Samtidig skal det nævnes, at medlemmer af Dansk Skovforening modtager 1 ekspl. af SKOVEN og DST vederlagsfrit. For medlemsdistrikter, som ønsker flere eksemplarer af SKOVEN til arbejdere og funktionærer på distriktet, er der indført en rabatordning. Prisen for disse særlige abonnementer er for 1973 kr. 40,-. Distrikter, som allerede er tilsluttet rabatordningen, vil modtage særskilt opkrævning. Andre interesserede bedes kontakte Dansk Skovforenings sekretariat.

NISK

NISK = Norsk Institutt for Skogforskning er navnet på den administrative sammenlægning, som i 1972 skete af de tidligere selvstændige institutioner Vestlandets Forstlige Forsøksstasjon, Det norske Skogforsøksvesen og Landskogtakseringen.

Direktør for det nye institut, som har hovedsæde i Ås, er Toralf Austin.

A/S Grindsted Imprægneringsanstalt

er køber af nåletræ til master

Grindsted
tlf. (05) 320855*

Bøge-, Ege-, Aske-, Birke- og Grankævlere købes.

A/s Kagerup

Trævarefabrik

Kagerup Stationsvej 59, 3200 Helsingør
Telefon: Helsingør 9

Vi er købere til

Asketræ

i kævler samt snitgavn, ret og rundt, frit for knaster og overgrøninger, ikke under 16 cm. Top og i længder 800-900-1200 og 1400 m/m. Betaling kontant.

Trævarefabrikken »Skovhastруп«
Hvalsø – Telf. Hvalsø 33

Siden 1896

Hjortsø Planteskole

Svebølle Telf. Viskinge 20° & 40

Skov-, læ- og hækplanter. Forlang prislister. Planteskolen er tilsluttet Herkomstkontrollen med skovfrø og -planter

Forstplanteskolen, Verninge

Planteskolen er tilsluttet »Herkomstkontrollen med skovfrø og -planter«

Alle slags skovplanter tilbydes i prima kvalitet

Forlang prislister

Indehaver: Ole van Tol

Tlf. (09) 75 12 88

John Rolskov's Planteskole

Sdr. Vissing pr. 8740 Brædstrup

Telf. (05) 75 40 53

Vi anbefaler os med alle arter skovplanter i gode provenienser.

Skovplantekulturerne står under Herkomstkontrollen med skovfrø og -planter.

Danplanex

PLANTESKOLER A/S

RØDEKRO TELEFON 62933° DANMARK

Skovfrøet leveres af Statsskovenes Planteavlstation. Planteskolerne og salgskontoret er tilsluttet Herkomstkontrollen med skovfrø og -planter. Vi giver Dem gerne et tilbud på Deres forbrug skriftligt eller ved besøg.

Skovplanter

i bedste provenienser
prima kvaliteter
et righoldigt sortiment
store og små partier.

Hellestrup Planteskole

4180 Sorø

Tlf. (03) 64 51 33

Specialplanteskole for
Hybridasp.

E. Graven's Planteskole

Hansted, Egebjerg, 8700 Horsens
Tlf. (05) 65 60 46

Læ- og hækplanter samt planter
til vildtremiser m. v.

Hyllinge Savværk A/S

Tlf. (03) 74 40 64

Kristtorn

Unge planter med klump og lærred.
Udvalgt fra hårdføre modertræer med
høj bærydelse.

Forlang vor pjeces om dyrkning af
Kristtorn.

Chr. Pedersens planteskole
Bogense (09) 81 13 60

OREHOVED TRÆ- OG FINÉRINDUSTRI A/S

BØGE- OG EGEKÆVLER TIL SKRÆLNING OG
KNIVSKÆRING KØBES KONTANT

OREHOVED . 4840 NØRRE ALSLEV . TLF.: (03) 84 60 84

Sælg
gennem
SKOVEN

**NU KA' DE RIGTIG
MÆRKE
DERES TRÆER**

MED MARSH

VEJRBESTANDIGE SPRAYFARVER

i aerosoldåser der gør træmærkning til en leg og som tydeligt kan ses på lang afstand. Sprayfarven er hurtigtørrende. Smitter ikke af, mens aerosolbeholderens dysse er selvrensende og derfor altid klar til brug.

BRUGT PÅ SKOVSKOLEN

LEVERES
I FARVERNE:
SORT - HVID -
RØD - BLÅ -
GUL - GRØN -
ORANGE

**JOHN R.
HANSON** FORLANG
TILBUD
MÆRKEMASKINER
NY ØSTERGADE 4 . KBHV. K.
TLF. (01) 121354



**Alle arter
skovplanter**
i prima kvalitet

Forlang venligst tilbud!

Tilsluttet Herkomstkontrollen med skovfroe og -planter.

Geisler-Nielsens Planteskole I/S
8723 Løsning Telf. 05 - 65 12 11



**Paludans
Planteskole A/S**

Klarskov - 4760 Vordingborg
Telefon (03) 78 20 09

Skovplanter, Læ-, Hæk- og
Hegnplanter

Tilsluttet Herkomstkontrollen
med skovfroe og -planter

Vallø Stifts Savværk

Oparbejdning af BØG

Råtræindkøb, tlf. (03) 66 74 13

SKOVKONSULENTEN

Skovtilsyn
Skovadministration
Planlægning
Vurdering
Driftsanalyser

Skovrider E. Tolstrup
Hedegrænsen 38, 2600 Glostrup
Tlf. (01) 96 10 69

Kævlere af
ASK,
BØG og
EG
købes

A/S Kolds Savværk

Grundlagt 1888
Kerteminde. Telefon (09) 32 15 15

St. Hjøllund Savværk og Imprægneringsanstalt

er køber af nåletræ til bygningstømmer og master.

Hjøllund . 7362 Hampen
Tlf. (06) 86 91 00

SKOVREGNSKABER

Rådgivning • Anlæg
Føring • Årsafslutning
Driftsanalyser • Drifts-
kritik

DANSK
SKOVFORENING



Massey Ferguson 185 skovtraktor. Den kan De ta langt ud i skoven med (Det er sikkert)

T62



**Massey
Ferguson**

Beskyttet over, under og på siderne. Klarer det groveste skovarbejde uden nogen risiko for beskadigelse - det gælder også føreren.

**Nordisk
Diesel** AS